

## ภาคผนวก 2ผ

---

หนังสือรับรองการเก็บขยะมูลฝอยและขยะติดเชื้อ และ  
หนังสืออนุญาตเก็บขนมูลฝอยของโครงการ



ที่ ขบ ๕๒๖๐๗/๒๑๐

สำนักงานเทศบาลนครแหลมฉบัง  
ต.ทุ่งสุขลา อ.ศรีราชา ขบ ๒๐๒๓๐

หนังสือฉบับนี้ให้ไว้เพื่อรับรองว่า กิจการร่วมค้า ซีเอ็นเอ็นซี ตั้งอยู่ โครงการพัฒนาท่าเรือแหลมฉบัง ระยะที่ ๓ ตำบล ทุ่งสุขลา อำเภอสัตหีบ จังหวัดชลบุรี หมายเลขโทรศัพท์ ๐๙ ๙๐๕๙ ๓๖๕๑ เป็นผู้มาขอรับบริการเก็บ ขน และกำจัดมูลฝอยติดเชื้อจากเทศบาลนครแหลมฉบัง ตามเทศบัญญัติเทศบาลนครแหลมฉบัง เรื่อง การจัดการมูลฝอยติดเชื้อ พ.ศ. ๒๕๕๘ และแก้ไขเพิ่มเติม (ฉบับที่ ๒) พ.ศ. ๒๕๖๒ ทั้งนี้ ท่านสามารถดาวน์โหลดเอกสารได้ทาง [www.lcb.go.th](http://www.lcb.go.th) หัวข้อ “ส่วนราชการ” หรือ QR Code ท้ายหนังสือฉบับนี้

หนังสือรับรองฉบับนี้ให้ใช้ได้ภายในกำหนดหนึ่งปีนับแต่วันที่ออกหนังสือรับรอง

ให้ไว้ ณ วันที่ ๖ พฤษภาคม พ.ศ. ๒๕๖๘

ลงชื่อ

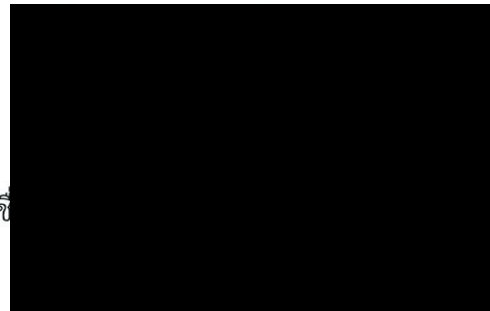

ตำแหน่ง

นายกเทศมนตรีนครแหลมฉบัง



เทศบัญญัติฯ



บริษัท ซี.พี.คลีน เซอร์วิส จำกัด  
C.P.CLEAN SERVICE CO.,LTD  
50/32 หมู่ที่ 6 ตำบลหนองปลาไหล อำเภอบางละมุง จังหวัดชลบุรี 20150  
เลขประจำตัวผู้เสียภาษีอากร 0-2055-64029-16-8 (สำนักงานใหญ่)  
TEL : 038-221228 , 063-236-1900 E-MAIL : c.p.clean.service@hotmail.com

## หนังสือรับรองการเก็บขยะมูลฝอยทั่วไป

หนังสือรับรองฉบับนี้ขอรับรองว่า บริษัท ซี.พี.คลีน เซอร์วิส จำกัด ตั้งอยู่เลขที่ 50/32 หมู่ 6 ตำบลหนองปลาไหล อำเภอบางละมุง จังหวัดชลบุรี 20150 โทร.068-236-1900 ใบอนุญาตประกอบกิจการรับการเก็บขน หรือกำจัดสิ่งปฏิกูล หรือมูลฝอย เล่มที่ 2 เลขที่ 3/2568 ลงวันที่ 22 กรกฎาคม 2568.และสิ้นสุดอายุในวันที่ 1 เดือน สิงหาคม พ.ศ.2569.ได้รับขยะมูลฝอยทั่วไปจาก กิจการร่วมค้า ซีเอ็นเอ็นซี สำนักงานตั้งอยู่เลขที่ 88 ซอยบางนา-ตราด 30 ถนนเทพรัตน แขวงบางนาใต้ เขตบางนา กรุงเทพมหานคร 10260 (หน่วยงานแหลมฉบัง) จริง โดยนำขยะมูลฝอยไปกำจัดแบบฝังกลบ ณ บริษัท เวสต์แมเนจเม้นท์ สยาม จำกัด (WMS) โดยสถานที่กำจัดกากของเสีย บริษัท อีสเทิร์นชิบอร์ค เอนไวรอนเม้นทอล คอมเพล็กซ์ จำกัด เลขที่ 88 หมู่ 8 ตำบลบ่อวิน อำเภอสัตหีบ จังหวัดชลบุรี ซึ่งเป็นสถานที่กำจัดขยะมูลฝอยที่ถูกต้องตามหลักเกณฑ์ วิธีการ และเงื่อนไขตามหลักสุขาภิบาลตามที่เทศบาลนครแหลมฉบังกำหนดไว้

ดังนั้น บริษัท ซี.พี.คลีน เซอร์วิส จำกัด จึงได้ออกหนังสือรับรองฉบับนี้ไว้ให้แก่ กิจการร่วมค้า ซีเอ็นเอ็นซี เพื่อเป็นหลักฐาน

ขอรับรองว่าข้อความข้างต้นเป็นความจริงทุกประการ ออกให้ ณ.วันที่ 19 เดือน สิงหาคม พ.ศ.2568.



กรรมการผู้จัดการ



## ใบอนุญาต

### ประกอบกิจการรับทำการเก็บ ขน หรือกำจัดสิ่งปฏิกูลหรือมูลฝอย โดยทำเป็นธุรกิจหรือโดยได้รับประโยชน์ตอบแทนโดยการคิดค่าบริการ สำนักงานเทศบาลนครแหลมฉบัง

เล่มที่ 2 เลขที่ 3/2568

1) เจ้าพนักงานท้องถิ่น อนุญาตให้ บริษัท ซี.พี.คลีนเซอร์วิส จำกัด สัญชาติ -  
อยู่บ้านเลขที่ 50/32 หมู่ที่ 6 ตำบล/แขวง หนองปลาไหล อำเภอ/เขต บางละมุง  
จังหวัด ชลบุรี หมายเลขโทรศัพท์ 063-2361900 โทรสาร -  
ชื่อสถานที่ประกอบการ บริษัท ซี.พี.คลีนเซอร์วิส จำกัด  
ตั้งอยู่เลขที่ 50/32 หมู่ที่ 6 ตำบล/แขวง หนองปลาไหล อำเภอ/เขต บางละมุง  
จังหวัด ชลบุรี หมายเลขโทรศัพท์ 063-2361900 โทรสาร -

ประกอบกิจการรับทำการเก็บขน หรือ กำจัดสิ่งปฏิกูลหรือมูลฝอย โดยทำธุรกิจหรือโดยได้รับประโยชน์ตอบแทนโดยคิดค่าบริการ

เสียค่าธรรมเนียมปีละ 5,000 บาท (-ห้าพันบาทถ้วน-) ตามใบเสร็จรับเงิน  
เล่มที่ 1 เลขที่ 39 ลงวันที่ 22 ก.ค. 2568

- 2) ผู้ได้รับอนุญาตต้องปฏิบัติตามหลักเกณฑ์ วิธีการ และเงื่อนไขที่กำหนดในข้อกำหนดของท้องถิ่น
- 3) หากปรากฏในภายหลังว่าการประกอบกิจการที่ได้รับอนุญาตนี้เป็นการขัดต่อกฎหมายอื่นที่เกี่ยวข้องโดยมิอาจแก้ไขได้เจ้าพนักงานท้องถิ่นอาจพิจารณาให้เพิกถอนการอนุญาตนี้ได้
- 4) ผู้รับใบอนุญาตต้องปฏิบัติตามเงื่อนไขดังต่อไปนี้ด้วยคือ
  - 4.1) รับทำการเก็บขนหรือกำจัดสิ่งปฏิกูลหรือมูลฝอย จากบริษัท นิคมอุตสาหกรรมแหลมฉบัง และ
  - 4.2) จากบริษัทในเขตเทศบาลนครแหลมฉบัง ตามรายชื่อแนบท้าย
  - 4.3) นำไปกำจัดสถานที่กำจัดมูลฝอยที่เทศบาลนครแหลมฉบังหรือสถานที่กำจัดมูลฝอยที่ถูกต้องตามหลักสุขาภิบาลเท่านั้น
  - 4.4) ต้องปฏิบัติตามหลักเกณฑ์และเงื่อนไขตามใบอนุญาตทุกประการ
- 5) ใบอนุญาตฉบับนี้ออกให้เมื่อวันที่ 22 ก.ค. 2568
- 6) ใบอนุญาตฉบับนี้สิ้นอายุวันที่ 01/08/2569



บริษัท ซี.พี.คลีน เซอร์วิส จำกัด  
C.P. CLEAN SERVICE CO., LTD.

ลงชื่อ

(นางสาวกนกพร ภูมิคุ้ม)   
รองนายกเทศมนตรี ปฏิบัติราชการแทน  
นายกเทศมนตรีนครแหลมฉบัง  
เจ้าพนักงานท้องถิ่น  
จังหวัดชลบุรี

- คำเตือน 1) ผู้รับใบอนุญาตต้องแสดงใบอนุญาตนี้ไว้โดยเปิดเผยและเห็นได้ง่าย ณ สถานที่ประกอบกิจการตลอดเวลา ที่ประกอบกิจการ หากฝ่าฝืนมีโทษปรับไม่เกิน 500 บาท
- 2) หากประสงค์จะประกอบกิจการในปีต่อไปต้องยื่นคำร้องต่ออายุใบอนุญาตก่อนใบอนุญาตสิ้นอายุ มิฉะนั้น ต้องชำระค่าปรับเพิ่มขึ้นร้อยละ 20 ของอัตราค่าธรรมเนียมรายปี



ภาคผนวก 2พ

---

กฎระเบียบบ้านพักคนงาน

PSLCP3  
 ได้รับเอกสารฉบับนี้แล้ว  
 เลขที่รับเอกสาร 1/๑๖๖.๔/๒๖  
 วันที่ 11 พ.ค. 2566  
 ผู้รับ แผนงาน ๖๖



กิจการร่วมค้า ซีเอ็นเอ็นซี

กฎระเบียบบ้านพักคนงาน กิจการร่วมค้าซีเอ็นเอ็นซี  
 CNNC Joint Venture Labor Camp Regulations

หมายเลขเอกสาร : LCP3-C1-RFA-SFT-MAN-0008  
 ลำดับการแก้ไข : E  
 วันที่ออกเอกสาร : 8 พฤษภาคม 2566

Sign			Weerapat K.	Cherdvong S.	Chaiwat P.
E	08.05.2023	For Approval	Weerapat K.	Cherdvong S.	Chaiwat P.
REV	DATE	DESCRIPTION	BY	CHECKED	APPROVED

CNNC Joint Venture No. 18 So Sanghe-Trail No. 10, Bangna-Phra Pradaeng Road, Bangna District, Bangkok 10260, Thailand		AEC	
(3) DOCUMENT APPROVAL FORM / อนุมัติเอกสาร			
Document No. / หมายเลขเอกสาร LCP3-C1		Date: 10-May-23	
Doc. Classify: RFA Discipline: SFT Type: MAN No: 0008 Rev: E			
Purpose: <input type="checkbox"/> For Review / เพื่อตรวจสอบ <input type="checkbox"/> For Information / เพื่อรับทราบ <input checked="" type="checkbox"/> For Approval / เพื่ออนุมัติ <input type="checkbox"/> For Record / เพื่อจดบันทึก			
Title / ชื่อเอกสาร: กฎระเบียบบ้านพักคนงาน กิจการร่วมค้าซีเอ็นเอ็นซี เรือง ๒๖.๔ ฉบับแก้ไขครั้งที่ ๑ ผู้จัดทำโครงการ: แผนงานโครงการก่อสร้าง โครงการพัฒนาระบบสาธารณูปโภค ระยะที่ 3 (ส่วนที่ 1-4)			
Consider: <input type="checkbox"/> งานโยธาโครงสร้าง <input type="checkbox"/> งานไฟฟ้า <input type="checkbox"/> งานเครื่องจักรกล <input type="checkbox"/> งานโครงสร้างอาคาร <input type="checkbox"/> งานโยธาโครงสร้าง <input type="checkbox"/> งานโยธาโครงสร้างเสริม <input type="checkbox"/> งานโยธาโครงสร้างเสริม <input type="checkbox"/> งานโยธาโครงสร้างเสริม <input type="checkbox"/> งานโยธาโครงสร้างเสริม <input type="checkbox"/> งานโยธาโครงสร้างเสริม <input type="checkbox"/> งานโยธาโครงสร้างเสริม <input type="checkbox"/> งานโยธาโครงสร้างเสริม <input type="checkbox"/> งานโยธาโครงสร้างเสริม <input type="checkbox"/> งานโยธาโครงสร้างเสริม <input type="checkbox"/> งานโยธาโครงสร้างเสริม <input checked="" type="checkbox"/> งานโยธาโครงสร้างเสริม <input type="checkbox"/> งานโยธาโครงสร้างเสริม <input type="checkbox"/> งานโยธาโครงสร้างเสริม <input type="checkbox"/> งานโยธาโครงสร้างเสริม <input type="checkbox"/> งานโยธาโครงสร้างเสริม			
Sub Contractor/Supplier		For Contractor Use / สำหรับผู้รับเหมา Originator Sign / ลงนามผู้รับผิดชอบเอกสารชิ้นนี้	
Revision: E Purpose: For Approval Date: 10-May-23 Signature: Weerapat K. Name: Weerapat K. Position: Environmental Engineer		For Employer or Employer's Representative Use / สำหรับผู้แทน Review Status Code Status: 1 Code 1: <input checked="" type="checkbox"/> Code 2: <input type="checkbox"/> Code 3: <input type="checkbox"/> Code 4: <input type="checkbox"/> Detailed Comment Review Attached Ref. No.: รายละเอียดการแก้ไข:	
เอกสารขอความเห็นชอบได้รับการตรวจสอบ ครบถ้วนและประสานงานโดยผู้รับเหมา โดยเป็นไปตามข้อกำหนดของสัญญา สัญญาฉบับที่ ๖๖.๔/๒๖.๔ ฉบับแก้ไขครั้งที่ ๑ ผู้จัดทำโครงการ: แผนงานโครงการพัฒนาระบบสาธารณูปโภค ระยะที่ 3 (ส่วนที่ 1-4)		ชื่อและนามสกุลผู้รับเหมา:	
[Redacted Signature Area]		Title: ผู้จัดการด้านความปลอดภัย Date: 17 พ.ค. 2566	
Code 1: Approved. The Contractor may proceed with the work as is. Code 2: Approved as Note. The Contractor may proceed with subject to accept the comment and revision in future submittal, submit the revised drawing to the Engineer. Code 3: Revise and Resubmit. The Contractor has to revise and resubmit the drawing to the Engineer. Code 4: The submittal is not acceptable. The Contractor must renew the submittal. Note: Acceptance of Submittal does not relieve the Contractor of its Contractual Obligations.		โดยโครงการฯ ซีเอ็นเอ็นซี ที่ปรึกษาขอเริ่มการพิจารณา เพื่อไปดำเนินการต่อไป [Redacted Signature Area] วันที่ส่ง / Date Returned: 18 พ.ค. 2566 ผู้รับ / Recipient:	
Doc Form No: CNNC-MF/QA-04-1 Rev.4 Date: 3 Mar 2021			

ORIGINAL

## ระเบียบกิจการร่วมค้า ซีเอ็นเอ็นซี

คู่มือการจัดการความปลอดภัยและสุขภาพ	คู่มือการพักอาศัยในบ้านพัก กิจการร่วมค้า ซีเอ็นเอ็นซี	หมายเลข: CNNCJV-LC-MANUAL
การแก้ไข: 4		วันที่ออกเอกสาร: 8 พฤษภาคม 2566
ภาษา: ไทย		หน้า: 1 of 22

### สารบัญ

	หน้า
หมวดที่ 1 บททั่วไป	3
หมวดที่ 2 การพิจารณาอนุญาตให้เข้าอยู่อาศัยและการให้ออกจากบ้านพัก	4
หมวดที่ 3 การผ่อนผันเข้าพักอาศัยในบ้านพักสวัสดิการ	6
หมวดที่ 4 ข้อกำหนดและหน้าที่ของผู้พักอาศัยและผู้พักอาศัยร่วม	7
หมวดที่ 5 เงินบำรุงบ้านพัก	9
หมวดที่ 6 ขอบเขตและอำนาจหน้าที่ของคณะกรรมการบ้านพัก	10
หมวดที่ 7 ขอบเขตและอำนาจหน้าที่ของหัวหน้าบ้านพักคนงาน	12
หมวดที่ 8 ขอบเขตและอำนาจหน้าที่ของเจ้าบ้าน	12
หมวดที่ 9 บทลงโทษ	13
หมวดที่ 10 บทเฉพาะกาล	14
แบบ (บพ.1) ขอพักอาศัยในบ้านพักของ กิจการร่วมค้าซีเอ็นเอ็นซี	
แบบ (บพ.2) ขออนุญาตให้ผู้พักอาศัยร่วมเข้าพักอาศัยในบ้านพักของ กิจการร่วมการค้า ซีเอ็นเอ็นซี เพิ่มเติม	
แบบ (บพ.2/1) แบบขอให้ผู้พักอาศัยร่วม เข้าพักในบ้านพักของ กิจการร่วมการค้า ซีเอ็นเอ็นซี เพิ่มเติม	
แบบ (บพ.3) ขอผ่อนผันการเข้าพักอาศัยในบ้านพักของ กิจการร่วมค้าซีเอ็นเอ็นซี	
แบบ (บพ.4) สัญญายินยอมชำระค่าบำรุงสวัสดิการบ้านพักของกิจการร่วมค้าซีเอ็นเอ็นซี	

## ระเบียบกิจการร่วมค้า ซีเอ็นเอ็นซี

คู่มือการจัดการความปลอดภัยและสุขภาพ	คู่มือการพักอาศัยในบ้านพัก กิจการร่วมค้า ซีเอ็นเอ็นซี	หมายเลข: CNNCJV-LC-MANUAL
การแก้ไข: 4		วันที่ออกเอกสาร: 8 พฤษภาคม 2566
ภาษา: ไทย		หน้า: 2 of 22

ระเบียบกิจการร่วมค้า ซีเอ็นเอ็นซี ว่าด้วย เรื่องการพักอาศัยในบ้านพักของกิจการร่วมค้า ซีเอ็นเอ็นซี ให้เหมาะสม ออกระเบียบไว้ดังต่อไปนี้

ข้อ 1 ระเบียบนี้เรียกว่า “ระเบียบกิจการร่วมการค้า ซีเอ็นเอ็นซีว่าด้วย การพักอาศัยในบ้านพัก กิจการร่วมค้า ซีเอ็นเอ็นซี พ.ศ.2564”

ข้อ 2 ระเบียบนี้ ให้ใช้บังคับตั้งแต่วันถัดจากวันประกาศเป็นต้นไป

“**บ้านพัก**” หมายความว่า บ้านพักของกิจการร่วมการค้า ซีเอ็นเอ็นซี ที่ใช้เป็นที่พักอาศัยของพนักงานและคนงาน ซึ่งอยู่ในความรับผิดชอบของหน่วยงานของกิจการร่วมการค้า ซีเอ็นเอ็นซี (หรือ ผู้รับเหมาหลัก) และให้หมายความรวมถึงสิ่งปลูกสร้างต่าง ๆ ในพื้นที่อันเป็นบริเวณของบ้านพักนั้นด้วย

“**ผู้มีอำนาจ**” หมายความว่า ผู้มีอำนาจอนุญาตให้พนักงาน หรือคนงานเข้าอยู่อาศัย หรือสั่งให้ออกจากบ้านพัก ซึ่งได้แก่

- (1) ผู้อำนวยการโครงการ
- (2) ผู้จัดการสำนักงานทรัพยากรบุคคล กรณีบ้านพัก
- (3) ผู้จัดการสำนัก ผู้จัดการ หัวหน้าส่วน หรือเทียบเท่าที่รับผิดชอบบ้านพักในความรับผิดชอบ

“**หัวหน้าบ้านพักคนงาน**” หมายความว่า ผู้ที่กิจการร่วมค้า ซีเอ็นเอ็นซี แต่งตั้งเป็นผู้ดูแลบริเวณบ้านพักทั้งหมด โดยมีอำนาจหน้าที่และความรับผิดชอบ ตามประกาศ เรื่อง แต่งตั้งหัวหน้าบ้านพักคนงาน

“**พนักงาน**” หมายความว่า พนักงานกิจการร่วมค้า ซีเอ็นเอ็นซี และลูกจ้างตามสัญญาจ้างแรงงานของกิจการร่วมค้า ซีเอ็นเอ็นซี

“**คนงาน**” หมายความว่า พนักงานของผู้รับเหมาช่วง และลูกจ้างตามสัญญาจ้างแรงงานของผู้รับเหมาช่วงของกิจการร่วมการค้า ซีเอ็นเอ็นซี

“**ผู้พักอาศัย**” หมายความว่า พนักงานที่ได้รับอนุญาตจากผู้มีอำนาจให้เข้าอยู่อาศัยในบ้านพักจนกว่าจะมีการรับคืนบ้านพัก

“**ผู้พักอาศัยร่วม**” หมายความว่า บุคคลที่ได้รับอนุญาตจากผู้มีอำนาจให้เข้าอยู่อาศัยร่วมกับผู้พักอาศัยอันได้แก่

- (1) ภรรยา หรือสามี
- (2) บุตร
- (3) บิดา มารดา
- (4) บิดา มารดา ของภรรยา หรือสามี
- (5) ญาติของผู้พักอาศัย

## ระเบียบกิจการร่วมค้า ซีเอ็นเอ็นซี

คู่มือการจัดการความปลอดภัยและสุขภาพ	คู่มือการพักอาศัยในบ้านพัก กิจการร่วมค้า ซีเอ็นเอ็นซี	หมายเลข: CNNCJV-LC-MANUAL
การแก้ไข: 4		วันที่ออกเอกสาร: 8 พฤษภาคม 2566
ภาษา: ไทย		หน้า: 3 of 22

“เจ้าบ้าน” หมายความว่า ประธานคณะกรรมการบ้านพักที่ได้รับการแต่งตั้งจากผู้มีอำนาจให้ทำหน้าที่เจ้าบ้าน

“ผู้ช่วยเจ้าบ้าน” หมายความว่า รองประธานคณะกรรมการบ้านพักที่ได้รับการแต่งตั้งจากผู้มีอำนาจให้ทำหน้าที่ผู้ช่วยเจ้าบ้าน

“กรรมการบ้านพัก” หมายความว่า ผู้พักอาศัยในบ้านพักสวัสดิการที่ได้รับการแต่งตั้งจากผู้มีอำนาจตามที่เจ้าบ้านเสนอ และได้รับมอบหมายให้ทำหน้าที่ดูแลและพัฒนาการพักอาศัยในบ้านพัก ให้เป็นระเบียบเรียบร้อย เพื่อให้เกิดประโยชน์และความสุขของผู้พักอาศัยโดยส่วนรวม

“คณะกรรมการบ้านพัก” หมายความว่า เจ้าบ้าน ผู้ช่วยเจ้าบ้าน และกรรมการบ้านพัก

### หมวด 1

#### บททั่วไป

ข้อ 5 หน่วยงานใดที่ไม่มีบ้านพักอยู่ในความดูแล หรือมีบ้านพักแต่ไม่พอในการพักอาศัยให้พนักงานของหน่วยงานนั้น ขอเช่าพักอาศัยในบ้านพักของหน่วยงานที่มีบ้านพักในพื้นที่ใกล้เคียงกันได้

ข้อ 6 ให้กำหนดประเภทบ้านพักสำหรับการเช่าอยู่อาศัยไว้ดังนี้

#### 6.1 บ้านพักกิจการร่วมค้า ซีเอ็นเอ็นซี

(1) บ้านพักพนักงาน จัดไว้สำหรับพนักงานผู้รับเหมาหลัก ตำแหน่งตั้งแต่ ผู้จัดการ, หัวหน้างาน หรือ เทียบเท่าขึ้นไป

(2) บ้านพักคนงาน จัดไว้สำหรับพนักงานตำแหน่งปฏิบัติการ ของผู้รับเหมาช่วงต่ำกว่าหัวหน้างาน หรือเทียบเท่าลงมา

กรณีจะขอเช่าพักอาศัยในบ้านพักที่ต่ำกว่าสิทธิดังกล่าวข้างต้น ก็อนุญาตให้เช่าพักได้ โดยผู้ขอต้องยอมรับสภาพห้องพักในขณะนั้น และไม่เรียกร้องให้กิจการร่วมค้า ซีเอ็นเอ็นซี ให้ปรับปรุงห้องพักที่ขอเพื่อให้ได้เทียบเทียม หรือเทียบเท่าห้องพักตามสิทธิของตน

6.2 บ้านพักที่อยู่ในความรับผิดชอบของหน่วยงานอื่นๆ ให้หน่วยงานกำหนดตาม ความเหมาะสม แล้วรายงานให้กิจการร่วมการค้า ซีเอ็นเอ็นซีทราบด้วย

## ระเบียบกิจการร่วมค้า ซีเอ็นเอ็นซี

คู่มือการจัดการความปลอดภัยและสุขภาพ	คู่มือการพักอาศัยในบ้านพัก กิจการร่วมค้า ซีเอ็นเอ็นซี	หมายเลข: CNNCJV-LC-MANUAL
การแก้ไข: 4		วันที่ออกเอกสาร: 8 พฤษภาคม 2566
ภาษา: ไทย		หน้า: 4 of 22

### หมวด 2

#### การพิจารณาอนุญาตให้เช่าอยู่อาศัยและการให้ออกจากบ้านพัก

ข้อ 7 ผู้ขอเช่าอยู่อาศัยในบ้านพัก จะต้องมีความสมบัติดังต่อไปนี้

7.1 เป็นพนักงาน และยังมีบ้านพักเป็นของตนเองหรือของคู่สมรส

(1) ในเขตจังหวัดชลบุรี สำหรับบ้านพัก

(2) ในเขตจังหวัดที่มีบ้านพักตั้งอยู่สำหรับหน่วยงานอื่น

7.2 เป็นพนักงานที่ได้รับคำสั่งย้ายจากภูมิลำเนาที่ทำงานอยู่ไปปฏิบัติงานในท้องที่มีบ้านพักตั้งอยู่ โดยเฉพาะผู้มีสิทธิเบิกค่าเช่าที่พักจะได้รับการพิจารณาในลำดับแรก

7.3 เป็นพนักงานที่ไม่ได้รับความเดือดร้อนจากอุบัติเหตุต่างๆ จนไม่มีที่พักอาศัยอีกต่อไป

7.4 เป็นพนักงานที่ไม่เคยถูกเพิกถอนสิทธิการพักอาศัยในบ้านพัก

7.5 เป็นพนักงานที่มีบ้านพักเป็นของตนเองตามข้อ 7.1 แต่มีเหตุผลจำเป็นเนื่องจากมีปัญหาการเดินทางไปปฏิบัติงาน หรือมีปัญหาด้านความปลอดภัย ซึ่งจะพิจารณาเป็นรายๆ ไป

ข้อ 8 ผู้ประสงค์จะขอเช่าพักอาศัยในบ้านพัก ให้ทำบันทึกขออนุญาตพร้อมกรอกแบบฟอร์ม (บพ.1) แนบท้ายระเบียบนี้ เสนอต่อผู้บังคับบัญชาตามลำดับชั้นจนถึงผู้มีอำนาจพิจารณา ทั้งนี้ ให้หน่วยงานต้นสังกัดตรวจสอบคุณสมบัติของผู้ขอเช่าพักอาศัยให้ถูกต้องเป็นไปตามระเบียบนี้

การอนุญาต ให้พิจารณาตามลำดับวันที่ยื่นขออนุญาตต่อหน่วยงานต้นสังกัด ทั้งนี้ ให้ผู้ที่ใช้สิทธิเบิกค่าเช่าบ้าน ได้รับการพิจารณาเป็นลำดับแรก

ข้อ 9 เมื่อได้รับอนุญาตให้เช่าอยู่อาศัยในบ้านพักแล้ว ผู้ได้รับอนุญาตจะต้องนำหลักฐานไปแสดงต่อเจ้าบ้านเพื่อเช่าพักอาศัยให้เป็นไปตามระเบียบนี้ และผู้ได้รับอนุญาตจะต้องปฏิบัติตามดังนี้

9.1 จะต้องเช่าพักอาศัยในบ้านพักด้วยตนเอง มีให้ขอไว้สำหรับให้ผู้อื่น หรือผู้พักอาศัย ร่วมอยู่ หรือให้เช่า หรือขอไว้สำหรับเก็บของใช้หรือสัมภาระ แต่เพียงอย่างเดียว

9.2 จะต้องเช่าพักอาศัยในบ้านพักภายใน 20 วัน นับแต่วันที่ได้รับอนุญาต เว้นแต่กรณีที่มีเหตุอันควรที่ไม่สามารถเช่าพักอาศัยได้ทันภายในระยะเวลาดังกล่าว ให้รายงานขอเลื่อนเวลาเช่าพักอาศัยต่อ ผู้บังคับบัญชาตามลำดับชั้นจนถึงผู้มีอำนาจสั่งอนุญาต และระหว่างที่ขอเลื่อนเวลาเช่าพักอาศัยในบ้านพัก ห้ามมิให้ใช้สิทธิเบิกค่าเช่าบ้านหรือค่าเช่าที่พัก



## ระเบียบกิจการร่วมค้า ซีเอ็นเอ็นซี

คู่มือการจัดการความปลอดภัยและสุขภาพ	คู่มือการพักอาศัยในบ้านพัก กิจการร่วมค้า ซีเอ็นเอ็นซี	หมายเลข: CNNCJV-LC-MANUAL
การแก้ไข: 4		วันที่ออกเอกสาร: 8 พฤษภาคม 2566
ภาษา: ไทย		หน้า: 5 of 22

ข้อ 10 หากผู้ได้รับอนุญาตไม่ปฏิบัติตามข้อ 9 ให้ผู้มีอำนาจดำเนินการดังนี้

10.1 กรณีไม่ปฏิบัติตามข้อ 9.1 ให้ถือว่าพนักงานผู้นั้นจงใจรายงานเท็จ และให้เพิกถอน สิทธิการพักอาศัยในบ้านพัก และเสนอกิจการร่วมการค้า ซีเอ็นเอ็นซีพิจารณาลงโทษทางวินัยตามความเหมาะสม และเพิกถอนสิทธิเบิกค่าเช่าบ้านของพนักงานผู้นั้นด้วย

10.2 กรณีไม่ปฏิบัติตามข้อ 9.2 ให้ถือว่าพนักงานผู้นั้นสละสิทธิการเข้าพักอาศัยในบ้านพัก สวัสดิการ และหากพนักงานผู้นั้นเป็นผู้มีสิทธิเบิกค่าเช่าที่พักก็ให้เพิกถอนสิทธินั้นเสียด้วย

ข้อ 11 หากผู้พักอาศัยต้องการที่จะให้ผู้พักอาศัยร่วมเข้าพักอาศัยด้วย ผู้พักอาศัยจะต้องขออนุญาตจากผู้มีอำนาจโดยกรอกแบบฟอร์ม (บพ.2) ที่แนบท้ายระเบียบนี้ โดยเสนอเรื่องผ่านเจ้าบ้านในการพิจารณา ผู้มีอำนาจจะต้องกำหนดจำนวนผู้พักอาศัยร่วมให้เหมาะสมและสะดวกต่อการพักอาศัยในบ้านพักแต่ละประเภท โดยกำหนดผู้พักอาศัยร่วมตามลำดับความสำคัญดังนี้

- 11.1 ภรรยาหรือสามี ของผู้พักอาศัย
- 11.2 บุตรของผู้พักอาศัย
- 11.3 บิดา มารดา ของผู้พักอาศัย
- 11.4 บิดา มารดา ของภรรยาหรือสามีของผู้พักอาศัย
- 11.5 ญาติของผู้พักอาศัยตามความเหมาะสม

ข้อ 12 ผู้พักอาศัยร่วมต้องมีคุณสมบัติดังต่อไปนี้

- 12.1 มีความประพฤติเรียบร้อย
- 12.2 ไม่เคยต้องโทษจำคุก
- 12.3 ไม่เคยถูกเพิกถอนสิทธิการเข้าพักอาศัยในบ้านพัก
- 12.4 ไม่ติดยาเสพติดอย่างร้ายแรง

ข้อ 13 การหมดสิทธิการพักอาศัยของผู้พักอาศัยและผู้พักอาศัยร่วม มีดังนี้

- 13.1 ขาดคุณสมบัติตามระเบียบนี้
- 13.2 ผู้พักอาศัยถึงแก่กรรม
- 13.3 ผู้พักอาศัยพ้นจากการเป็นพนักงานของกิจการร่วมการค้า ซีเอ็นเอ็นซีไม่ว่ากรณีใดๆ
- 13.4 ผู้พักอาศัยหรือผู้พักอาศัยร่วมปฏิบัติผิดระเบียบจนได้รับโทษถึงขั้นต้อง ถูกเพิกถอนสิทธิในการเข้าพักอาศัยในการเข้าพักอาศัยในบ้านพัก

ข้อ 14 กรณีผู้พักอาศัยถึงแก่กรรม หรือพ้นจากการเป็นพนักงานของผู้รับเหมาหลัก และผู้รับเหมาช่วง ไม่ว่ากรณีใดให้หน่วยงานต้นสังกัด กั้นเงินประกันของผู้พักอาศัยไว้จำนวน 5,000.-บาท (ห้าพันบาทถ้วน) หรือให้มี

## ระเบียบกิจการร่วมค้า ซีเอ็นเอ็นซี

คู่มือการจัดการความปลอดภัยและสุขภาพ	คู่มือการพักอาศัยในบ้านพัก กิจการร่วมค้า ซีเอ็นเอ็นซี	หมายเลข: CNNCJV-LC-MANUAL
การแก้ไข: 4		วันที่ออกเอกสาร: 8 พฤษภาคม 2566
ภาษา: ไทย		หน้า: 6 of 22

ผู้ค้าประกัน เพื่อเป็นเงินประกันความเสียหายของบ้านพัก เงินจำนวนนี้จะคืนให้แก่ผู้พักอาศัยหรือทายาท เมื่อได้รับมอบคืนบ้านพักจากผู้พักอาศัยเป็นที่เรียบร้อยแล้ว

ข้อ 15 กรณีผู้พักอาศัยเป็นพนักงานจ้างทดลองงานหรือลูกจ้างตามสัญญาจ้างแรงงานที่ได้รับ อนุญาตให้เข้าพักอาศัยในบ้านพัก ให้หน่วยงานต้นสังกัดเรียกเงินประกันไว้ก่อนการอนุญาตให้เข้าพัก อาศัยเป็นเงิน 1,000.-บาท (หนึ่งพันบาทถ้วน) และหักเงินเดือนหรือค่าจ้างเป็นรายเดือนในอัตราเดือนละ 200.-บาท (สองร้อยบาทถ้วน) จนครบ 5,000.-บาท (ห้าพันบาทถ้วน) และให้มีผู้ค้าประกันที่เป็นผู้ปฏิบัติงานกิจการร่วมการค้า ซีเอ็นเอ็นซีหาก มีความเสียหายเกิดขึ้นให้หักเงินจากผู้ค้าประกันในวงเงินไม่เกิน 5,000.-บาท (ห้าพันบาทถ้วน) เพื่อกันไว้เป็นเงินประกันความเสียหายบ้านพัก และหากมีการเลิกจ้างให้หน่วยงานต้นสังกัดคืนเงินจำนวนดังกล่าวให้ผู้พักอาศัย เมื่อได้รับมอบคืนบ้านพักจากผู้พักอาศัยเป็นที่เรียบร้อยแล้ว

ข้อ 16 กรณีผู้พักอาศัยออกจากบ้านพัก โดยไม่แจ้งให้หน่วยงานที่รับผิดชอบทราบ และยังไม่ได้ทำการรับมอบบ้านพัก ต่อมาภายหลังได้ตรวจพบความเสียหาย ผู้พักอาศัยจะต้องรับผิดชอบ ชดใช้ต่อความเสียหายที่เกิดขึ้นทั้งหมด โดยให้หน่วยงานต้นสังกัดหักจากเงินเดือนหรือเงินประกันความเสียหาย บ้านพักหรือเงินอันพึงได้อื่น ๆ หรือเรียกเงินค่าเสียหายโดยตรงจากผู้พักอาศัยหรือผู้ค้าประกันต่อไป

ข้อ 17 กิจการร่วมการค้า ซีเอ็นเอ็นซีสงวนสิทธิในการใช้บริเวณพื้นที่ส่วนกลางของบ้านพัก เป็นที่ประกอบการค้าหรือใช้ทำประโยชน์อื่นใด นอกจากที่กำหนดไว้เพื่อการนั้นเป็นการเฉพาะและหากผู้พักอาศัยต้องการที่จะใช้สถานที่นั้นทำประโยชน์ต้องได้รับอนุญาตจากผู้มีอำนาจก่อน และจะต้องชำระค่าตอบแทนเป็นเงินบำรุงบ้านพัก ในอัตราเดือนละไม่น้อยกว่า 300 บาท (สามร้อยบาทถ้วน)

### หมวด 3

#### การผ่อนผันเข้าพักอาศัยในบ้านพักสวัสดิการ

ข้อ 18 ผู้พักอาศัยหรือผู้พักอาศัยร่วมจะได้การผ่อนผันให้พักอาศัยในบ้านพักได้ ในแต่ละกรณีดังต่อไปนี้

18.1 กรณีที่ผู้พักอาศัยถูกเพิกถอนสิทธิ หรือกระทำความผิดจนถึงขั้นถูกให้ออก หรือไล่ออกจากงาน ผู้พักอาศัยและผู้พักอาศัยร่วมมีสิทธิพักอาศัยต่อไปได้อีกไม่เกิน 30 วัน นับแต่วันที่ได้รับทราบคำสั่งเว้นแต่ ผู้พักอาศัยหรือผู้พักอาศัยร่วมกระทำความผิดร้ายแรงตามข้อ 66

18.2 กรณีที่ผู้พักอาศัยลาออกจากงาน หรือเกษียณอายุ ผู้พักอาศัยและผู้พักอาศัยร่วม มีสิทธิอาศัยต่อไปได้อีกไม่เกิน 60 วันนับวันที่ได้รับอนุมัติให้ออก หรือวันที่เกษียณอายุ

18.3 กรณีที่ผู้พักอาศัยถึงแก่กรรมอันมิได้เกิดขึ้นเนื่องจากการปฏิบัติงานของ กิจการร่วมการค้า ซีเอ็นเอ็นซี ผู้พักอาศัยร่วมมีสิทธิอาศัยต่อไปได้อีกไม่เกิน 180 วัน นับแต่วันที่ผู้พักอาศัยถึงแก่กรรม

## ระเบียบกิจการร่วมค้า ซีเอ็นเอ็นซี

คู่มือการจัดการความปลอดภัยและสุขภาพ	คู่มือการพักอาศัยในบ้านพัก กิจการร่วมค้า ซีเอ็นเอ็นซี	หมายเลข: CNNCJV-LC-MANUAL
การแก้ไข: 4		วันที่ออกเอกสาร: 8 พฤษภาคม 2566
ภาษา: ไทย		หน้า: 7 of 22

18.4 กรณีที่ผู้พักอาศัยถึงแก่กรรมอันเกิดเนื่องจากการปฏิบัติงานกิจการร่วมการค้า ซีเอ็นเอ็นซีผู้พักอาศัยร่วม จะมีสิทธิอาศัยต่อไปได้อีกไม่เกิน 360 วัน นับแต่วันที่ผู้พักอาศัยถึงแก่กรรม

ทั้งนี้ผู้พักอาศัยตามข้อ 18.1 - 18.2 หรือผู้พักอาศัยร่วมตามข้อ 18.3 - 18.4 ต้องแจ้งความประสงค์ที่จะอยู่อาศัย ในบ้านพัก ต่อผู้บังคับบัญชาตามลำดับชั้นจนถึงผู้มีอำนาจอนุมัติ โดยกรอกแบบฟอร์ม (บพ.3) ตามที่แนบท้ายระเบียบนี้

ข้อ 19 ห้ามพนักงานของกิจการร่วมการค้า ซีเอ็นเอ็นซี ขอบ้านพักเกินกว่าหนึ่งแห่ง เว้นแต่ในกรณีที่ย้ายไปช่วยปฏิบัติงานเป็นการชั่วคราว

ข้อ 20 กรณีที่ผู้พักอาศัยย้ายไปปฏิบัติงานหน่วยงานอื่น และประสงค์ที่จะขอให้ผู้พักอาศัยร่วม พักอาศัยต่อไป โดยที่ตนไม่ได้ใช้สิทธิเบิกค่าเช่าที่พัก ค่าเช่าบ้าน หรือขอใช้สิทธิพักอาศัยที่บ้านพักแห่งอื่น กรณีนี้ผู้พักอาศัยต้องทำบันทึกรายงานขอผ่อนผันตามลำดับการบังคับบัญชาจนถึงผู้มีอำนาจเพื่อพิจารณาอนุญาตก่อน โดยกรอกแบบฟอร์ม (บพ.3)

ข้อ 21 ผู้พักอาศัยและผู้พักอาศัยร่วมตามข้อ 18 จะต้องปฏิบัติตามระเบียบบ้านพัก ทุกประการ รวมทั้งต้องชำระเงินบำรุงสวัสดิการบ้านพักตามอัตราที่กิจการร่วมการค้า ซีเอ็นเอ็นซี กำหนดไว้ทุกเดือน

ข้อ 22 ผู้พักอาศัยที่เป็นพนักงานของกิจการร่วมการค้า ซีเอ็นเอ็นซี มีความประสงค์ที่จะได้บ้านพักเพิ่มจากที่ได้รับอนุญาตไว้เพื่อให้ญาติของผู้พักอาศัยเข้าพักอาศัยร่วมด้วย ผู้พักอาศัยจะต้องรายงานขออนุญาตต่อผู้มีอำนาจตามลำดับการบังคับบัญชา เมื่อได้รับอนุญาตแล้วผู้พักอาศัยจะต้องชำระค่าบำรุงสวัสดิการ โดยทำสัญญาตามแบบฟอร์ม (บพ.4) สำหรับบ้านพักที่ได้เพิ่มนี้ ในอัตราเดือนละ 2,000.- บาท (สองพันบาทถ้วน) พร้อมเงินบำรุงสวัสดิการบ้านพัก กิจการร่วมการค้า ซีเอ็นเอ็นซี โดย กิจการร่วมค้า ซีเอ็นเอ็นซี จะหักเงินเดือนของผู้พักอาศัยไว้จนกว่าจะได้ทำการตรวจรับมอบคืนบ้านพัก ทั้งนี้ ผู้พักอาศัยและผู้พักอาศัยร่วมต้องปฏิบัติตาม “คู่มือการพักอาศัยในบ้านพัก กิจการร่วมค้า ซีเอ็นเอ็นซี”

### หมวด 4

#### ข้อกำหนดและหน้าที่ของผู้พักอาศัยและผู้พักอาศัยร่วม

ข้อ 23 ผู้พักอาศัยและผู้พักอาศัยร่วมต้องปฏิบัติตามเป็นพลเมืองดีและปฏิบัติตามระเบียบที่กิจการร่วมการค้า ซีเอ็นเอ็นซี กำหนดไว้ รวมทั้งการให้ความร่วมมือกับเจ้าบ้านและกรรมการบ้านพัก เพื่อให้เกิดความสงบสุข ในการพักอาศัย

ข้อ 24 ผู้พักอาศัยจะต้องดูแลรับผิดชอบผู้พักอาศัยร่วม เพื่อให้การพักอาศัยเป็นไปด้วย ความสงบเรียบร้อย

ข้อ 25 ผู้พักอาศัยจะต้องดูแลรับผิดชอบบ้านพักและวัสดุประจำบ้านให้อยู่ในสภาพ เรียบร้อย หากเกิดการชำรุดหรือสูญหาย ผู้พักอาศัยต้องชดเชยค่าเสียหายตามราคาท้องตลาดปัจจุบันของวัสดุ อุปกรณ์นั้นๆ หรือจัดหาสิ่งของที่

## ระเบียบกิจการร่วมค้า ซีเอ็นเอ็นซี

คู่มือการจัดการความปลอดภัยและสุขภาพ	คู่มือการพักอาศัยในบ้านพัก กิจการร่วมค้า ซีเอ็นเอ็นซี	หมายเลข: CNNCJV-LC-MANUAL
การแก้ไข: 4		วันที่ออกเอกสาร: 8 พฤษภาคม 2566
ภาษา: ไทย		หน้า: 8 of 22

มีลักษณะและคุณภาพอย่างเดียวกัน หรือดีกว่า มาทดแทนด้วยทุนทรัพย์ของตนเอง เว้นแต่การชำรุดหรือสูญหายนั้นเกิดจากเหตุสุดวิสัย หรือหมดอายุการใช้งานเนื่องจากได้ถูกใช้งานมา เป็นเวลานาน

ข้อ 26 เมื่อมีคนเกิด คนตาย หรือย้ายที่อยู่ ให้ปฏิบัติตามพระราชบัญญัติการทะเบียนราษฎรหรือกฎหมายอื่นๆ ที่เกี่ยวข้อง

ข้อ 27 หากมีผู้เจ็บป่วย เป็นโรคติดต่อร้ายแรง หรือเป็นโรคที่สังคมรังเกียจ เช่น โควิด19 โรคเอดส์ โรคเรื้อน วัณโรค เป็นต้น ให้ผู้พักอาศัยรายงานต่อหัวหน้าบ้านพักคนงานโดยทันที เพื่อให้การช่วยเหลือต่อไป

ข้อ 28 ห้ามเล่นการพนันหรือการเล่นอื่นใดที่มีลักษณะและวิธีการเล่นในทำนองเดียวกันกับ การพนันในบริเวณบ้านพัก

ข้อ 29 ห้ามนำสิ่งผิดกฎหมายเข้ามาในบริเวณบ้านพัก ทั้งที่อยู่ในความครอบครอง ของตนหรือของผู้อื่น

ข้อ 30 ห้ามเก็บวัตถุไวไฟหรือน้ำมันเชื้อเพลิง หรือวัตถุมีพิษไว้ในบ้านพัก หรือ บริเวณบ้านพัก

ข้อ 31 ห้ามเปิดวิทยุ โทรทัศน์ เครื่องขยายเสียง หรืออื่นใดในลักษณะเดียวกันให้ดัง จนเป็นที่รำคาญแก่เพื่อนบ้าน

ข้อ 32 ห้ามจัดให้มีงานพิธีหรือมหรสพใดๆ รวมทั้งการเลี้ยงรื่นเริงที่เป็นพิธีการในบริเวณ บ้านพัก เว้นแต่จะได้รับอนุญาตจากผู้มีอำนาจ

ข้อ 33 ห้ามเลี้ยงสัตว์ทุกชนิดในห้องพักและ/หรือบริเวณบ้านพัก หรือนำสัตว์เลี้ยงเข้ามาในบริเวณบ้านพัก

ข้อ 34 ห้ามก่อสร้างโรงเลี้ยงสัตว์ในบริเวณพื้นที่บ้านพัก

ข้อ 35 ห้ามแสดงกิริยาอันไร้มารยาท เช่น แสดงวาจาลามกในทำนองขู่สาว หรือส่งเสียงดัง อื้อฉาว ตำหนิ ให้เป็นที่เดือดร้อนรำคาญแก่ผู้อื่น หรือกรทำการใด ๆ อันส่อไปในลักษณะคล้ายคลึงกัน

ข้อ 36 ห้ามใช้บ้านพักเป็นที่จำหน่ายหรือเสพสุรา เครื่องดองของเมา หรืออื่นใด ที่มีลักษณะคล้ายคลึงกัน จนเป็นที่เดือดร้อนรำคาญแก่เพื่อนบ้านหรือบุคคลในครอบครัว

ข้อ 37 ห้ามจำหน่ายหรือเสพยาเสพติดทุกชนิดโดยเด็ดขาด

ข้อ 38 ห้ามกระทำการใด ๆ อันมีลักษณะที่อาจก่อให้เกิดอันตราย หรือเป็นที่หวาดเสียว แก่เพื่อนบ้าน เช่น จุดดอกไม้ไฟ เผาขยะ ยิงปืนหรือล่าสัตว์ในเขตบ้านพัก เป็นต้น

ข้อ 39 ห้ามขูดขูดเย็บให้เกิดความแตกแยกความสามัคคีในหมู่ผู้พักอาศัยในบ้านพัก

ข้อ 40 ห้ามจับสัตว์น้ำหรือเก็บพืชผลทุกชนิดในบริเวณสำนักงานและบ้านพัก เว้นแต่ ในสถานที่ซึ่งตนได้รับอนุญาตให้เลี้ยงหรือเพาะปลูกไว้ หรือได้รับอนุญาตจากเจ้าของแล้ว

ข้อ 41 ห้ามตัดฟันต้นไม้หรือกิ่งไม้ยืนต้นส่วนกลางในบริเวณบ้านพัก ก่อนได้รับอนุญาตจากผู้มีอำนาจ ยกเว้นเมื่อมีเหตุจำเป็น หรือเพื่อเป็นการพัฒนาบ้านพัก และเมื่อต้องย้ายออกจากบ้านพัก ไม่ว่ากรณีใดๆ ห้ามมิให้ตัดฟันต้นไม้ หรือทำลายพืชผลต่างๆ ที่ผู้พักอาศัยเดิมได้เพาะปลูกไว้ ทั้งนี้ เพื่อประโยชน์ของผู้ที่จะเข้ามาอยู่อาศัยรายต่อไป



## ระเบียบกิจการร่วมค้า ซีเอ็นเอ็นซี

คู่มือการจัดการความปลอดภัยและสุขภาพ	คู่มือการพักอาศัยในบ้านพัก กิจการร่วมค้า ซีเอ็นเอ็นซี	หมายเลข: CNNCJV-LC-MANUAL
การแก้ไข: 4		วันที่ออกเอกสาร: 8 พฤษภาคม 2566
ภาษา: ไทย		หน้า: 9 of 22

ข้อ 42 ห้ามดัดแปลงหรือต่อเติมบ้านพัก โดยที่ยังไม่ได้รับอนุญาตจากผู้มีอำนาจและหากได้มีการเปลี่ยนแปลงต่อเติมบ้านพักแล้ว ให้ถือว่าสิ่งที่เปลี่ยนแปลงต่อเติมนั้นเป็นทรัพย์สิน ของกิจการร่วมการค้า ซีเอ็นเอ็นซี เมื่อผู้พักอาศัยนั้นย้ายออกจากบ้านพัก ไม่ว่าจะกรณีใดๆ ห้ามมิให้รื้อถอนสิ่งนั้นออกไป หรือเรียกร้องผลประโยชน์จากผู้ที่จะเข้ามาอยู่อาศัยรายถัดไป

ข้อ 4.3 ห้ามรับบุคคลอื่นเข้าพักในบ้านพัก โดยที่ไม่ได้รับอนุญาตจากผู้มีอำนาจ

ข้อ 44 ห้ามสับเปลี่ยนบ้านพักระหว่างผู้พักอาศัยด้วยกัน โดยพลการ ในกรณีที่มี ความจำเป็นต้องสับเปลี่ยนบ้านพักระหว่างผู้พักอาศัยด้วยกันนั้น ให้เสนอเรื่องให้ผู้มีอำนาจพิจารณาอนุญาต

ข้อ 45 ห้ามนำสัมภาระหรือสิ่งของต่างๆ มาวางไว้นอกบ้านพัก ทั้งนี้ เพื่อความสะอาด ความเป็นระเบียบเรียบร้อย และสะดวกในการเดินทางในกรณีที่มีเหตุฉุกเฉินต่างๆ เกิดขึ้นได้

ข้อ 46 กรณีบ้านพักชำรุดเสียหายตามสภาพ ให้ผู้พักอาศัยรายงานผ่านเจ้าบ้านเสนอ ให้ผู้มีอำนาจพิจารณา

### หมวด 5

#### เงินบำรุงบ้านพัก

ข้อ 47 พนักงานที่ได้รับอนุญาตให้เข้าพักในบ้านพักจะต้องชำระเงินเป็นค่าบำรุง บ้านพักทุกเดือนในอัตราที่ กิจการร่วมการค้า ซีเอ็นเอ็นซี กำหนดโดยหักจากเงินเดือน ค่าจ้าง ของผู้พักอาศัย

ข้อ 48 การเก็บเงินบำรุงบ้านพัก และอำนาจการอนุมัติจ่ายเงิน กำหนดไว้ดังนี้

48.1 บ้านพัก ให้สำนักงาน - ทรัพยากรบุคคลจัดทำบัญชีรายชื่อผู้พักอาศัย จัดส่งให้หน่วยงานที่ผู้พักอาศัยสังกัดอยู่ได้ทราบเพื่อดำเนินการ ดังนี้

(1) ให้หน่วยงาน (ยกเว้นหน่วยงานสนับสนุน) หักเงินเดือนค่าจ้างของผู้พักอาศัย ตามข้อ 47 แล้วส่งให้สำนักงานบัญชีและการเงินเป็นประจำทุกเดือน

(2) ให้สำนักงานบัญชีและการเงินหักเงินเดือน ค่าจ้าง ของผู้พักอาศัยที่สังกัด หน่วยงานสนับสนุนของ กิจการร่วมการค้า ซีเอ็นเอ็นซี ตามข้อ 47 เป็นประจำทุกเดือน

(3) ให้สำนักงานบัญชี และการเงินเป็นผู้เก็บรักษาเงินบำรุงบ้านพักของบ้านพัก (กิจการร่วมการค้า ซีเอ็นเอ็นซี) ตามระเบียบการเงิน กิจการร่วมการค้า ซีเอ็นเอ็นซีโดยแยกเงินบำรุงบ้านพักไว้โดยเฉพาะ

(4) ค่าใช้จ่ายที่เกิดขึ้นในบ้านพัก (กิจการร่วมการค้า ซีเอ็นเอ็นซี) ให้เบิกจ่ายเงินบำรุงบ้านพัก (กิจการร่วมการค้า ซีเอ็นเอ็นซี) โดยให้ปฏิบัติตามระเบียบของกิจการร่วมการค้า ซีเอ็นเอ็นซี หากมีค่าใช้จ่ายที่เกินวงเงินที่เก็บได้ ให้ยืมเงินตรงจากกิจการร่วมการค้า ซีเอ็นเอ็นซีจ่ายไปก่อน เมื่อได้รับเงินบำรุงบ้านพักในเดือนต่อไปให้หักนำส่งคืน กิจการร่วมการค้า ซีเอ็นเอ็นซีโดยกำหนดการเบิกจ่ายดังนี้

## ระเบียบกิจการร่วมค้า ซีเอ็นเอ็นซี

คู่มือการจัดการความปลอดภัยและสุขภาพ	คู่มือการพักอาศัยในบ้านพัก กิจการร่วมการค้า ซีเอ็นเอ็นซี	หมายเลข: CNNCJV-LC-MANUAL
การแก้ไข: 4		วันที่ออกเอกสาร: 8 พฤษภาคม 2566
ภาษา: ไทย		หน้า: 10 of 22

- ค่าใช้จ่ายตามปกติของส่วนกลาง ค่าใช้จ่ายการพัฒนาบ้านพัก (ท่าเรือแหลมฉบัง เฟส 3) และการซ่อมแซมเพียงเล็กน้อย
- หากคณะกรรมการบ้านพักประสงค์ที่จะนำเงินบำรุงบ้านพัก ไปใช้เพื่อประโยชน์ของบ้านพัก ให้เสนอแผนงานและประมาณการอนุมัติ กิจการร่วมการค้า ซีเอ็นเอ็นซี ก่อนดำเนินการ

(5) ค่าใช้จ่ายที่ต้องจ่ายเป็นประจำตามที่คณะกรรมการบ้านพักได้กำหนดไว้ ให้เจ้าบ้านมีอำนาจอนุมัติเบิกจ่ายจากสำนักงานบัญชีและการเงินได้โดยตรงตามที่จ่ายจริง แต่ไม่เกินที่ กิจการร่วมการค้า ซีเอ็นเอ็นซี เห็นชอบและให้เจ้าบ้านมีอำนาจยืมเงินตรงเพื่อหมุนเวียนการใช้จ่ายสำหรับบ้านพักในกรณีเร่งด่วน ภายในวงเงิน 6,000.- บาท (หกพันบาทถ้วน)

### หมวด 6

#### ขอบเขตและอำนาจหน้าที่ของคณะกรรมการบ้านพัก

ข้อ 49 ให้ผู้มีอำนาจแต่งตั้งคณะกรรมการบ้านพักตามที่เจ้าบ้านเสนอตามความเหมาะสม สำหรับบ้านพัก (กิจการร่วมการค้า ซีเอ็นเอ็นซี) คณะกรรมการบ้านพัก ประกอบด้วย หัวหน้าบ้านพักคนงาน 1 คน ผู้ช่วยเจ้าบ้านไม่เกิน 4 คน และกรรมการอื่นๆ ที่ได้รับการเสนอชื่อจากเจ้าบ้าน ไม่น้อยกว่า 7 คน แต่ไม่เกิน 15 คน

ข้อ 50 ให้คณะกรรมการบ้านพักเข้าร่วมการประชุมคณะกรรมการบ้านพัก ทุกๆ 3 เดือน เพื่อให้ทราบการเปลี่ยนแปลงในบ้านพักคนงาน ทั้งจำนวนผู้เข้าพักและสภาพอาคารตามที่เจ้าบ้านกำหนด

ข้อ 51 ให้คณะกรรมการบ้านพัก มีวาระคราวละ 4 ปี เว้นแต่ผู้มีอำนาจจะเห็นสมควรให้พ้นจากตำแหน่งก่อนครบวาระ คณะกรรมการบ้านพักมีอำนาจและหน้าที่ออกระเบียบ คำสั่ง และแนวทางปฏิบัติ ต่าง ๆ ที่ไม่ขัดต่อระเบียบนี้ เพื่อใช้เป็นเครื่องมือในการควบคุมดูแลการพักอาศัยร่วมกันของผู้พักอาศัยให้เป็นไป ด้วยความสงบเรียบร้อย พร้อมทั้งรายงานให้หน่วยงานที่รับผิดชอบทราบ เพื่อจะได้รายงานให้ กิจการร่วมการค้า ซีเอ็นเอ็นซี ทราบต่อไป

กรณีคณะกรรมการบ้านพักปฏิบัติหน้าที่ครบวาระแล้ว แต่ผู้มีอำนาจยังไม่ได้แต่งตั้งคณะกรรมการบ้านพักชุดใหม่ ให้คณะกรรมการบ้านพักชุดเดิมรักษาการต่อไปจนกว่าจะมีการแต่งตั้งคณะกรรมการบ้านพักชุดใหม่

ข้อ 52 กรณีเจ้าบ้าน หัวหน้าบ้านพักคนงาน หรือผู้ช่วยเจ้าบ้าน หรือกรรมการบ้านพักว่างลงก่อนครบวาระ ให้ผู้ที่ได้รับการแต่งตั้งแทนอยู่ในตำแหน่งได้เท่ากับระยะเวลาที่เหลือของผู้ที่ตนแทน

ระเบียบกิจการร่วมค้า ซีเอ็นเอ็นซี

คู่มือการจัดการความปลอดภัยและสุขภาพอนามัย	คู่มือการพักอาศัยในบ้านพัก กิจการร่วมค้า ซีเอ็นเอ็นซี	หมายเลข: CNNCJV-LC-MANUAL วันที่ออกเอกสาร: 8 พฤษภาคม 2566 หน้า: 11 of 22
การแก้ไข: 4		
ภาษา: ไทย		

คณะกรรมการบ้านพัก

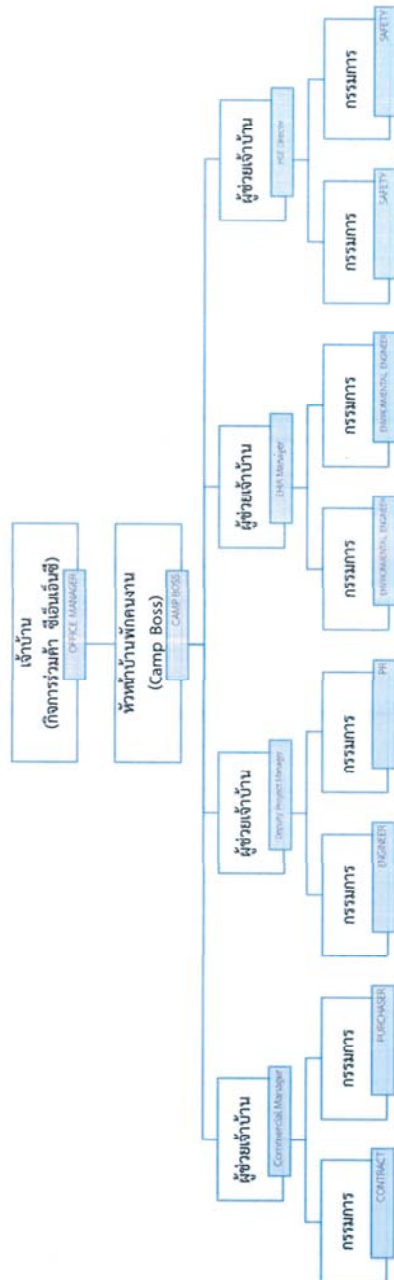

หมายเหตุ : เจ้าหน้าที่ติดต่อ/ประสานงาน

คุณสมพงษ์  
คุณกาญจน์

ผู้จัดการแผนความปลอดภัย โทร. 095  
วิศวกรสิ่งแวดล้อมอาวุโส โทร. 091 075

ระเบียบกิจการร่วมค้า ซีเอ็นเอ็นซี

คู่มือการจัดการความปลอดภัยและสุขภาพ การแก้ไข: 4 ภาษา: ไทย	คู่มือการพักอาศัยในบ้านพัก กิจการร่วมค้า ซีเอ็นเอ็นซี	หมายเลข: CNNCJV-LC-MANUAL
		วันที่ออกเอกสาร: 8 พฤษภาคม 2566
		หน้า: 12 of 22

หมวด 7

ขอบเขตและอำนาจหน้าที่ของหัวหน้าบ้านพักคนงาน

- ข้อ 53 ตรวจสอบและส่งตัวคนงานเข้าพักอาศัยในบ้านพักคนงาน (เมื่อได้รับข้อมูลจากแผนกธุรการ ทั้งนี้แผนกธุรการได้มีการตรวจสอบประวัติอาชญากรรม สารเสพติด และใบรับรองผลการตรวจโควิด-19) แล้วรายงานต่อเจ้าบ้าน
- ข้อ 54 ตรวจสอบห้องพักของคนงาน รวมถึงตรวจสอบรายชื่อของผู้พักอาศัยให้ตรงตามทะเบียนห้องพัก
- ข้อ 55 ควบคุมดูแลความสะอาดอาคารสถานที่ และพื้นที่ส่วนกลางภายในบ้านพักคนงาน
- ข้อ 56 ควบคุมดูแลการปฏิบัติงานของพนักงานทำความสะอาด
- ข้อ 57 ควบคุม ดูแล และจัดการแก้ไขข้อร้องเรียน รวมถึงไกล่เกลี่ยข้อพิพาท พร้อมทั้งรายงานให้เจ้าบ้าน
- ข้อ 58 ควบคุมและดูแลผู้พักอาศัยให้เป็นไปตามระเบียบข้อบังคับ เช่น คู่มือกฎระเบียบบ้านพักคนงาน กิจการร่วมค้าซีเอ็นเอ็นซี, กฎระเบียบ เรื่อง บ้านพักคนงาน เป็นต้น

หมวด 8

ขอบเขตและอำนาจหน้าที่ของเจ้าบ้าน

- ข้อ 59 จัดทำทะเบียนผู้พักอาศัยและผู้พักอาศัยร่วมให้ตรงกับข้อเท็จจริง แล้วรายงานให้ผู้มีอำนาจตามระเบียบกิจการร่วมการค้า ซีเอ็นเอ็นซี ทราบทุกครั้งที่มีการเปลี่ยนแปลงผู้เข้าพักอย่างเคร่งครัด
- ข้อ 60 ให้ความร่วมมือกับหน่วยงานภาครัฐ หรือภาคเอกชน เมื่อได้รับการร้องขอความช่วยเหลือ หรือในการจัดกิจกรรมต่าง ๆ ตามความเหมาะสม ในกรณีเร่งด่วนและไม่สามารถขออนุมัติใช้สถานที่ในบ้านพักจาก กิจการร่วมการค้า ซีเอ็นเอ็นซี ได้ทันเวลา ให้เจ้าบ้านพิจารณาอนุญาตให้ใช้สถานที่ได้ตามความเหมาะสม แต่ทั้งนี้จะต้องไม่มีค่าใช้จ่ายใด ๆ ที่ กิจการร่วมการค้า ซีเอ็นเอ็นซี ต้องรับผิดชอบ แล้วรายงานให้ผู้มีอำนาจตามระเบียบกิจการร่วมการค้า ซีเอ็นเอ็นซี ทราบโดยเร็ว
- ข้อ 61 ควบคุม ดูแล ซ่อมแซม และพัฒนากิจการบ้านพักให้อยู่ในสภาพดี และติดต่อประสานงานเรื่องบริการสาธารณะต่างๆ เช่น ไฟฟ้า น้ำประปา เป็นต้น
- ข้อ 62 ควบคุม ดูแล แนะนำ ตักเตือน ผู้พักอาศัยภายในบ้านพักให้ประพฤติปฏิบัติตนให้ถูกต้องตามกฎหมาย ศีลธรรม และประเพณีอันดีงาม ตลอดจนระเบียบของกิจการร่วมการค้า ซีเอ็นเอ็นซี ทั้งนี้ เพื่อให้การพักอาศัยร่วมกันไปด้วยความเรียบร้อยและสงบสุข

## ระเบียบกิจการร่วมค้า ซีเอ็นเอ็นซี

คู่มือการจัดการความปลอดภัยและสุขภาพ	คู่มือการพักอาศัยในบ้านพัก กิจการร่วมค้า ซีเอ็นเอ็นซี	หมายเลข: CNNCJV-LC-MANUAL
การแก้ไข: 4		วันที่ออกเอกสาร: 8 พฤษภาคม 2566
ภาษา: ไทย		หน้า: 13 of 22

ข้อ 63 รวบรวมและชักจูงให้ผู้พักอาศัยได้จัดกิจกรรมในวันสำคัญทางราชการ หรือทางศาสนา เพื่อการอยู่ที่มีคุณภาพ เช่น การทำบุญตักบาตร การทำความสะอาด การออกกำลังกาย หรือการให้ความรู้ที่เป็นประโยชน์แก่ผู้พักอาศัย เช่น มาตรการป้องกันโควิด 19 และความรู้เกี่ยวกับความปลอดภัย เป็นต้น

ข้อ 64 จัดให้มีการประชุมคณะกรรมการบ้านพัก ทุกๆ 3 เดือน เพื่อให้ทราบการเปลี่ยนแปลงในบ้านพักคนงาน ทั้งจำนวนผู้เข้าพักและสภาพอาคาร และรายงานผลให้ผู้มีอำนาจทราบทุกครั้ง

ข้อ 65 เสนอกำหนดหน้าที่ของคณะกรรมการบ้านพักสวัสดิการเพื่อให้ผู้มีอำนาจออกคำสั่ง

ข้อ 66 รายงานสภาพบ้านพักและเหตุการณ์ผิดปกติที่เกี่ยวข้องกับบ้านพัก หรือเหตุการณ์อื่นๆ ที่เกี่ยวข้อง ให้ผู้มีอำนาจทราบโดยทันที

ข้อ 67 ควบคุม ดูแล การทำหน้าที่ของยามรักษาการณ์บ้านพัก และพนักงานทำความสะอาด ให้เป็นไปโดยเรียบร้อย และเป็นไปตามแนวทางกิจการร่วมการค้า ซีเอ็นเอ็นซี กำหนดและสอดคล้องกับระเบียบนี้

ข้อ 68 รายงานการเข้าอยู่อาศัยของผู้ได้รับอนุญาตเข้าพักอาศัยใหม่ การออกจากบ้านพักของผู้พักอาศัย (กรณีการหมดสิทธิในการพักอาศัย) รวมทั้งการตรวจตราดูแลสภาพของบ้านพักด้วย หากมีการชำรุดเสียหาย ซึ่งเกิดจากผู้พักอาศัยหรือผู้พักอาศัยร่วม ให้รายงานผู้มีอำนาจเพื่อเรียกเก็บเงินค่าเสียหายจากผู้พักอาศัยต่อไป

ข้อ 69 หากมีบุคคลภายนอกเข้าพักอาศัย หรือบุกรุก หรือรื้อถอนบ้านพัก โดยไม่ได้รับอนุญาตจาก กิจการร่วมการค้า ซีเอ็นเอ็นซี ให้เจ้าบ้านเป็นผู้แทน กิจการร่วมการค้า ซีเอ็นเอ็นซีในการแจ้งความร้องทุกข์ต่อเจ้าหน้าที่ตำรวจเพื่อดำเนินคดีแล้ว รายงานกิจการร่วมการค้า ซีเอ็นเอ็นซี ทราบ

ข้อ 70 ให้หน่วยงานที่มีบ้านพักในความดูแล กำหนดขอบเขตและอำนาจหน้าที่ ของเจ้าบ้านในหมวด 7 เป็นการเพิ่มเติมได้ในกิจการที่เคยปฏิบัติหรือที่จะเป็นประโยชน์ร่วมกัน แล้วรายงานให้ กิจการร่วมการค้า ซีเอ็นเอ็นซี ทราบด้วย

### หมวด 9

#### บทลงโทษ

ข้อ 71 ในกรณีที่มีการฝ่าฝืนระเบียบนี้ ให้กำหนดโทษตามความหนักเบาไว้ดังนี้ คือ

- (1) ว่ากล่าวตักเตือน
- (2) เพิกถอนสิทธิการเข้าพักอาศัยในบ้านพัก หรือให้ออกจากบ้านพัก เฉพาะผู้พักอาศัยร่วม ในกรณีที่ผู้พักอาศัยร่วมเป็นผู้กระทำผิด
- (3) ลงโทษทางวินัยตามข้อบังคับของ กิจการร่วมการค้า ซีเอ็นเอ็นซี

## ระเบียบกิจการร่วมค้า ซีเอ็นเอ็นซี

คู่มือการจัดการความปลอดภัยและสุขภาพ	คู่มือการพักอาศัยในบ้านพัก กิจการร่วมค้า ซีเอ็นเอ็นซี	หมายเลข: CNNCJV-LC-MANUAL
การแก้ไข: 4		วันที่ออกเอกสาร: 8 พฤษภาคม 2566
ภาษา: ไทย		หน้า: 14 of 22

ข้อ 72 ผู้พักอาศัยหรือผู้พักอาศัยร่วมที่ฝ่าฝืนระเบียบ หรือทำผิดกฎหมายจนถูกเจ้าหน้าที่ จับกุมในข้อหาร้ายแรงเกี่ยวกับข้อหาดังต่อไปนี้

- (1) มีไว้ในครอบครองหรือเสพหรือจำหน่าย ซึ่งยาเสพติดหรือสิ่งผิดกฎหมายอื่น ๆ
- (2) ลักทรัพย์
- (3) ทำร้ายร่างกายผู้อื่น ฆ่า หรือพยายามฆ่าผู้อื่น

ให้ผู้มีอำนาจ เพิกถอนสิทธิการเข้าพักอาศัยในบ้านพักและให้ผู้พักอาศัย หรือผู้พักอาศัยร่วม ออกจากบ้านพักภายใน 7 วัน นับตั้งแต่วันที่เจ้าหน้าที่ได้รับบันทึกผลการจับกุม โดยไม่จำเป็นต้องรอให้คดีถึงที่สุดก่อน

ข้อ 73 ผู้พักอาศัยหรือผู้พักอาศัยร่วมที่พักอาศัยอยู่ในบ้านพักเกินกำหนดเวลาตามที่ได้ ผ่อนผันให้ และผู้พักอาศัยมีได้ทำเรื่องขอผ่อนผันและชำระค่าบำรุงสวัสดิการตาม หมวด 3 ผู้พักอาศัยต้องเสียค่าปรับ อย่างน้อยวันละ 100.- บาท (หนึ่งร้อยบาทถ้วน) แต่ไม่เกิน 200.- บาท (สองร้อยบาทถ้วน) นับตั้งแต่วันที่หมดสิทธิ การพักอาศัย และ กิจการร่วมการค้า ซีเอ็นเอ็นซีสงวนสิทธิที่จะดำเนินการตามกฎหมายต่อไป

ข้อ 74 การเสนอเรื่องร้องเรียนใดๆ หรือการรายงานการกระทำผิดตามระเบียบนี้ ให้ผู้พักอาศัย หรือยามรักษาการณ์ทำบันทึกเสนอผ่านเจ้าบ้านถึงผู้มีอำนาจพิจารณาตามลำดับ

ข้อ 75 ผู้พักอาศัยจะต้องรับผิดชอบต่อผู้พักอาศัยร่วม ในกรณีที่ผู้พักอาศัยร่วมได้กระทำผิด ตามระเบียบนี้ และในการนี้เจ้าบ้านสามารถเสนอการลงโทษต่อผู้มีอำนาจพิจารณาและสั่งการต่อไปได้

ข้อ 76 ในกรณีที่มีปัญหาในการปฏิบัติตามระเบียบนี้ ให้เสนอผู้นายการโครงการพิจารณาสั่งการ เป็นกรณีต่อไป

### หมวด 10

#### บทเฉพาะกาล

ข้อ 77 หน่วยงานใดที่มีบ้านพักในความควบคุมดูแล แต่ยังไม่มีการบ้านพัก และเจ้าบ้าน ให้หน่วยงานนั้นดำเนินการให้มีการบ้านพักหรือเจ้าบ้านให้เสร็จสิ้นภายใน 60 วัน นับแต่ ระเบียบนี้มีผลบังคับใช้

ข้อ 78 หน่วยงานใดที่มีบ้านพักอยู่ในความควบคุมดูแล และมีการบ้านพัก และเจ้าบ้านอยู่แล้ว ให้กรรมการบ้านพักและเจ้าบ้านปฏิบัติหน้าที่ต่อไปจนครบวาระ หลังจากนั้นให้หน่วยงาน ดำเนินการให้เป็นไปตามระเบียบนี้

ข้อ 79 สำหรับผู้พักอาศัยที่พักอาศัยในบ้านพักตามข้อ 6.1 อยู่ในปัจจุบัน ห้องพัก อาศัย ณ ห้องพักหรือบ้านพักเดิมต่อไปจนกว่าจะออกจากบ้านพักและให้ถือว่าเป็นสิทธิ เฉพาะคน



ระเบียบกิจการร่วมค้า ซีเอ็นเอ็นซี

คู่มือการจัดการความปลอดภัยและสุขภาพ	คู่มือการพักอาศัยในบ้านพัก กิจการร่วมค้า ซีเอ็นเอ็นซี	หมายเลข: CNNCJV-LC-MANUAL
การแก้ไข: 4		วันที่ออกเอกสาร: 8 พฤษภาคม 2566
ภาษา: ไทย		หน้า: 15 of 22

ข้อ 80 กรณีที่ไม่สามารถจัดบ้านพัก, แพลต ให้พนักงานที่ขอเข้าพักอาศัยได้ ให้พนักงานที่ขอเข้าพักอาศัยนั้น  
ใช้สิทธิเบิกจ่ายค่าเช่าบ้านได้ตามระเบียบ กิจการร่วมค้าซีเอ็นเอ็นซี

ประกาศ ณ วันที่ 8 พฤษภาคม 2566

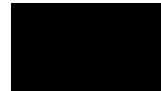

(ผู้อำนวยการโครงการ)

ระเบียบกิจการร่วมค้า ซีเอ็นเอ็นซี

คู่มือการจัดการความปลอดภัยและสุขภาพ	คู่มือการพักอาศัยในบ้านพัก กิจการร่วมค้า ซีเอ็นเอ็นซี	หมายเลข: CNNCJV-LC-MANUAL
การแก้ไข: 4		วันที่ออกเอกสาร: 8 พฤษภาคม 2566
ภาษา: ไทย		หน้า: 16 of 22

แบบ (บพ.1)

โครงการ \_\_\_\_\_  
ที่ \_\_\_\_\_ วันที่ \_\_\_\_\_

เรื่อง ขอพักอาศัยในบ้านพักของ กิจการร่วมค้าซีเอ็นเอ็นซี  
เรียน ผู้อำนวยการโครงการ

ข้าพเจ้า (นาย/นาง/นางสาว).. ..... นามสกุล.....ตำแหน่ง.....  
แผนก .....สังกัด (บริษัท) ..... มีความจำเป็นเกี่ยวกับที่พักอาศัย เนื่องจาก

- ( ) ข้าพเจ้าและคู่สมรสยังไม่มีบ้านพักเป็นของตนเองในเขตจังหวัด ( ) ข้าพเจ้าได้รับคำสั่งมาปฏิบัติงานที่  
( ) ข้าพเจ้าได้รับความเดือดร้อนจากอุบัติเหตุ ณ ตำบล.....อำเภอ/เขต.....  
จังหวัด..... จนไม่มีที่พักอาศัย  
( ) ข้าพเจ้าและคู่สมรสมีบ้านพักอาศัยเป็นของตนเอง ณ บ้านเลขที่ ..... ตำบล.....  
อำเภอ/เขต.....จังหวัด.....

แต่อยู่ห่างไกลและไม่สะดวกในการปฏิบัติงาน

- ( ) ข้าพเจ้าไม่เคยได้รับโทษให้ออกจากบ้านพัก หรือถูกศาลพิพากษาให้จำคุก จึงขอเข้าพักอาศัยในบ้านพักของ กิจการร่วมการค้า ซีเอ็นเอ็น  
ซี ที่อยู่ในความรับผิดชอบของสำนักงาน.....ในการนี้ข้าพเจ้าได้รับทราบระเบียบของ กิจการร่วมการค้า ซีเอ็น  
เอ็นซีว่าด้วย เรื่อง การพักอาศัย ในบ้านพักของกิจการร่วมการค้า ซีเอ็นเอ็นซีเป็นอย่างดีแล้ว

เมื่อข้าพเจ้าได้รับอนุญาตให้เข้าพักอาศัยในบ้านพักของ กิจการร่วมการค้า ซีเอ็นเอ็นซีแล้ว ข้าพเจ้ารับรองว่า จะเข้าอยู่อาศัยในบ้านพักดังกล่าว  
ด้วยตนเอง และจะปฏิบัติตามระเบียบดังกล่าวทุกประการ หากข้าพเจ้าปฏิบัติ เป็นการฝ่าฝืนระเบียบดังกล่าว ข้าพเจ้ายินยอมให้ กิจการร่วมค้า ซีเอ็นเอ็นซี  
พิจารณาโทษตามแต่จะเห็นควร โดยจะไม่โต้แย้ง ประการใดๆ ทั้งสิ้น

ในการนี้ ข้าพเจ้าขออนุญาตให้มีผู้พักอาศัยร่วม จำนวน ..... คน ดังต่อไปนี้

ชื่อ	นามสกุล	วัน/เดือน/ปี	เกี่ยวข้องกับข้าพเจ้า	อาชีพ
1.				
2.				
3.				
4.				

จึงเรียนมาเพื่อโปรดพิจารณาอนุญาต

ลงชื่อ.....ผู้ขออนุญาต  
(.....)

ระเบียบกิจการร่วมค้า ซีเอ็นเอ็นซี

คู่มือการจัดการความปลอดภัยและสุขภาพ	คู่มือการพักอาศัยในบ้านพัก กิจการร่วมค้า ซีเอ็นเอ็นซี	หมายเลข: CNNCJV-LC-MANUAL
การแก้ไข: 4		วันที่ออกเอกสาร: 8 พฤษภาคม 2566
ภาษา: ไทย		หน้า: 17 of 22

แบบ(บพ.2)

โครงการ \_\_\_\_\_  
ที่ \_\_\_\_\_ วันที่ \_\_\_\_\_

เรื่อง ขออนุญาตให้ผู้พักอาศัยร่วมเข้าพักอาศัยในบ้านพักของ กิจการร่วมการค้า ซีเอ็นเอ็นซีเพิ่มเติม  
เรียน ผู้อำนวยการโครงการ

ข้าพเจ้า (นาย/นาง/นางสาว)..... นามสกุล..... ตำแหน่ง.....  
แผนก .....สังกัด (บริษัท) ..... ปัจจุบันพักอาศัยในบ้านพัก กิจการร่วมการค้า  
ซึ่งเป็น (บ้านพักของพนักงาน บ้านพักของคนงาน) เลขที่.....ทะเบียนราษฎรฯ บ้านพัก เลขที่..... หมู่ที่.....  
ตำบล/แขวง.....อำเภอ/เขต .....จังหวัด..... มีความประสงค์ที่จะ  
ขอให้ผู้พักอาศัยร่วมเข้าพักอาศัยในบ้านพักของ กิจการร่วมการค้า ซีเอ็นเอ็นซี ร่วมกับข้าพเจ้าเพิ่มเติม จำนวน.....คน ซึ่งมีรายละเอียดตามแบบ (บพ.2/1)  
ที่แนบมาพร้อมนี้ ในการนี้ข้าพเจ้าขอรับรองว่าจะดูแลผู้พักอาศัยร่วมให้ปฏิบัติ ตามระเบียบ กิจการร่วมการค้า ซีเอ็นเอ็นซีว่าด้วยเรื่องการพักอาศัยในบ้านพัก  
ของกิจการร่วมการค้า ซีเอ็นเอ็นซีทุกประการ หากผู้พักอาศัยร่วมปฏิบัติฝ่าฝืนระเบียบดังกล่าว ข้าพเจ้ายินยอมให้ กิจการร่วมการค้า ซีเอ็นเอ็นซีพิจารณาโทษ  
แก่ข้าพเจ้าตามแต่ จะเห็นสมควร โดยที่ข้าพเจ้าจะไม่โต้แย้งประการใดๆ ทั้งสิ้น

จึงเรียนมาเพื่อโปรดพิจารณาอนุญาต

ลงชื่อ.....ผู้ขออนุญาต  
(.....)

ระเบียบกิจการร่วมค้า ซีเอ็นเอ็นซี

คู่มือการจัดการความปลอดภัยและสุขภาพ	คู่มือการพักอาศัยในบ้านพัก กิจการร่วมค้า ซีเอ็นเอ็นซี	หมายเลข: CNNCJV-LC-MANUAL
การแก้ไข: 4		วันที่ออกเอกสาร: 8 พฤษภาคม 2566
ภาษา: ไทย		หน้า: 18 of 22

แบบ(บพ.2/1)

แบบขอให้ผู้พักอาศัยร่วม เข้าพักในบ้านพักของ กิจการร่วมการค้า ซีเอ็นเอ็นซีเพิ่มเติม

- ข้อมูลส่วนตัวของผู้พักอาศัย (เจ้าของที่พัก ผู้ที่ได้รับอนุญาต ให้เข้าพักอาศัยในบ้านพัก)
  - ข้าพเจ้า (นาย/นาง/นางสาว)..... นามสกุล..... ว/ด/ปเกิด.....
  - ตำแหน่งปัจจุบัน.....แผนก..... วันที่เข้าทำงานในโครงการ.....
  - ได้รับอนุญาตให้เข้าพักอาศัยในบ้านพักฯ เมื่อวันที่..... เดือน..... พ.ศ.....  
สาเหตุที่ขอเข้าพักอาศัยในบ้านพัก.....
- ข้อมูลในการขอให้ผู้พักอาศัยร่วมเข้าพักอาศัยในบ้านพักเพิ่มเติม
  - ปัจจุบันข้าพเจ้ามีภูมิลำเนาอยู่บ้านเลขที่..... หมู่ที่..... ถนน..... ตำบล/แขวง.....  
อำเภอ/เขต..... จังหวัด.....

ลำดับ	ชื่อ	นามสกุล	วัน/เดือน/ปี	เกี่ยวข้องเป็น	ชื่อในทะเบียนบ้านพัก
1					(.....) มี / (.....) ไม่มี
2					(.....) มี / (.....) ไม่มี
3					(.....) มี / (.....) ไม่มี
4					(.....) มี / (.....) ไม่มี
5					(.....) มี / (.....) ไม่มี

- ข้าพเจ้าขอให้บุคคลต่อไปนี้ เป็นผู้พักอาศัยร่วมกับข้าพเจ้า เพิ่มเติม ประกอบด้วย

ลำดับ	ชื่อ	นามสกุล	วัน/เดือน/ปี	เกี่ยวข้องเป็น	เหตุผลที่ขออนุญาต
1					
2					
3					

ลงชื่อ.....ผู้ขออนุญาต  
(.....)  
วัน.....เดือน.....ปี.....

## ระเบียบกิจการร่วมค้า ซีเอ็นเอ็นซี

คู่มือการจัดการความปลอดภัยและสุขภาพ	คู่มือการพักอาศัยในบ้านพัก กิจการร่วมค้า ซีเอ็นเอ็นซี	หมายเลข: CNNCJV-LC-MANUAL
การแก้ไข: 4		วันที่ออกเอกสาร: 8 พฤษภาคม 2566
ภาษา: ไทย		หน้า: 19 of 22

แบบ(บพ.3)

โครงการ \_\_\_\_\_  
ที่ \_\_\_\_\_ วันที่ \_\_\_\_\_

เรื่อง ขอมณัณการเข้าพักอาศัยในบ้านพักของ กิจการร่วมค้าซีเอ็นเอ็นซี  
เรียน ผู้อำนวยการโครงการ

ข้าพเจ้า (นาย/นาง/นางสาว).. \_\_\_\_\_ นามสกุล \_\_\_\_\_ ตำแหน่ง \_\_\_\_\_  
แผนก \_\_\_\_\_ สังกัด (บริษัท) \_\_\_\_\_ ปัจจุบันพักอาศัยในบ้านพัก กิจการร่วมค้าซี  
ซึ่งเป็น (บ้านพักพนักงาน บ้านพักคนงาน) บ้านพัก เลขที่ \_\_\_\_\_ หมู่ที่ \_\_\_\_\_ ตำบล/แขวง \_\_\_\_\_  
อำเภอ/เขต \_\_\_\_\_ จังหวัด \_\_\_\_\_ มีความเดือดร้อนเกี่ยวกับที่อยู่อาศัย เนื่องจาก  
ข้าพเจ้าได้ถูกเพิกถอนสิทธิในการเข้าพักอาศัยในบ้านพัก ด้วยสาเหตุดังต่อไปนี้  
( 1. ข้าพเจ้าได้รับคำสั่งให้ออกจากงาน ตามคำสั่ง กิจการร่วมการค้า ซีเอ็นเอ็นซี ที่ \_\_\_\_\_ /25 \_\_\_\_\_ ลงวันที่ \_\_\_\_\_  
( 2. ข้าพเจ้าได้รับคำสั่งให้ย้ายไปปฏิบัติงานที่ \_\_\_\_\_ ตามคำสั่ง กิจการร่วมการค้า ซีเอ็นเอ็นซี ที่ \_\_\_\_\_ /25 \_\_\_\_\_ ลงวันที่ \_\_\_\_\_  
( 3. ข้าพเจ้าได้รับคำสั่งให้ลาออกจากงาน, เกษียณอายุงาน ตามคำสั่ง กิจการร่วมการค้า ซีเอ็นเอ็นซีที่ \_\_\_\_\_ /25 \_\_\_\_\_ ลงวันที่ \_\_\_\_\_  
( 4. ภรรยาสามี ของข้าพเจ้า ได้ถึงแก่กรรม อันมิได้เกิดขึ้นเนื่องจากการปฏิบัติงาน กิจการร่วมการค้า ซีเอ็นเอ็นซีเมื่อวันที่ \_\_\_\_\_  
( 5. ภรรยาสามี ของข้าพเจ้า ได้ถึงแก่กรรม อันเกิดขึ้นเนื่องจากการปฏิบัติงาน กิจการร่วมค้าซีเอ็นเอ็นซี เมื่อวันที่ \_\_\_\_\_

จึงขอมณัณการเข้าพักอาศัยในบ้านพักที่ข้าพเจ้าอยู่ในปัจจุบัน ตามระเบียบว่าด้วย เรื่อง การพัก อาศัยในบ้านพักของกิจการร่วมค้า ซีเอ็นเอ็นซี ต่อไปจนถึง  
วันที่ \_\_\_\_\_ ในการนี้ข้าพเจ้ายินยอมให้ กิจการร่วมการค้า ซีเอ็นเอ็นซีกินเงินที่ข้าพเจ้า (ภรรยา สามี) ของข้าพเจ้าจึงได้จาก  
กิจการร่วมการค้า ซีเอ็นเอ็นซีไว้เป็นการประกันความเสียหายบ้านพัก (กรณีข้อ 1,3,4 และ 5) เป็นเงิน 20,000 บาท (สองหมื่นบาทถ้วน) และขอชำระเงินค่า  
บำรุงบ้านพัก จำนวน \_\_\_\_\_ เดือน นับตั้งแต่เดือน \_\_\_\_\_ ถึงเดือน \_\_\_\_\_ เป็นเงินจำนวน \_\_\_\_\_ บาท  
( \_\_\_\_\_ )

เมื่อข้าพเจ้าได้รับอนุญาตผ่อนผันให้เข้าพักอาศัยในบ้านพักของ กิจการร่วมการค้า ซีเอ็นเอ็นซีแล้ว ข้าพเจ้ารับรองว่าจะปฏิบัติตามระเบียบของ  
กิจการร่วมการค้า ซีเอ็นเอ็นซี ทุกประการ หากข้าพเจ้าปฏิบัติเป็นการฝ่าฝืนระเบียบของ กิจการร่วมการค้า ซีเอ็นเอ็นซีข้าพเจ้ายินยอมให้พิจารณาตามแต่จะ  
เห็นควร และยินยอมให้ หักเงินประกันของข้าพเจ้าเป็น การชดใช้ค่าเสียหายหรือเป็นเงินที่ กิจการร่วมการค้า ซีเอ็นเอ็นซีจึงได้จากข้าพเจ้า โดยข้าพเจ้าจะไม่  
โต้แย้งประการใดทั้งสิ้น

ในการนี้ข้าพเจ้าขออนุญาตให้มีผู้พักอาศัยร่วม จำนวน \_\_\_\_\_ คน ดังต่อไปนี้

ลำดับ	ชื่อ	นามสกุล	วัน/เดือน/ปี	เกี่ยวข้องเป็น	อาชีพ
1					
2					
3					
4					

จึงเรียนมาเพื่อโปรดพิจารณาอนุญาต

ลงชื่อ \_\_\_\_\_ ผู้ขออนุญาต

( \_\_\_\_\_ )

## ระเบียบกิจการร่วมค้า ซีเอ็นเอ็นซี

คู่มือการจัดการความปลอดภัยและสุขภาพ	คู่มือการพักอาศัยในบ้านพัก กิจการร่วมค้า ซีเอ็นเอ็นซี	หมายเลข: CNNCJV-LC-MANUAL
การแก้ไข: 4		วันที่ออกเอกสาร: 8 พฤษภาคม 2566
ภาษา: ไทย		หน้า: 20 of 22

แบบ(บพ.4)

สัญญายินยอมชำระค่าบำรุงสวัสดิการบ้านพักของกิจการร่วมค้าซีเอ็นเอ็นซี

เขียนที่ \_\_\_\_\_

วัน \_\_\_\_\_ เดือน \_\_\_\_\_ พ.ศ. \_\_\_\_\_

หนังสือสัญญานี้ ทำขึ้นระหว่างกิจการร่วมการค้า ซีเอ็นเอ็นซี โดย \_\_\_\_\_ ตำแหน่ง \_\_\_\_\_ ซึ่งต่อไปนี้เรียกว่า  
“ผู้รับสัญญา” ฝ่ายหนึ่งกับ(นาย/นาง/ นางสาว) \_\_\_\_\_ นามสกุล \_\_\_\_\_ บัตรประชาชนเลขที่ \_\_\_\_\_  
ออกให้ ณ อำเภอ/เขต \_\_\_\_\_ จังหวัด \_\_\_\_\_ อายุ \_\_\_\_\_ ปี สัญชาติ \_\_\_\_\_ มีภูมิลำเนาอยู่บ้านเลขที่ \_\_\_\_\_  
หมู่ที่ \_\_\_\_\_ ตำบล/แขวง \_\_\_\_\_ อำเภอ/เขต \_\_\_\_\_ จังหวัด \_\_\_\_\_  
ซึ่งต่อไปนี้เรียกว่า “ผู้ให้สัญญา” อีกฝ่ายหนึ่ง ทั้งสองฝ่ายได้ตกลงทำสัญญากัน ดังข้อความสำคัญดังต่อไปนี้ คือ

- ผู้รับสัญญาดอกงให้ผู้ให้สัญญาเข้าพักอาศัยใน บ้านพักพนักงาน บ้านพักคนงาน ที่อยู่ใน บริเวณบ้านพักของกิจการร่วมการค้า ซีเอ็นเอ็นซี เพื่อใช้เป็นที่พัก  
อาศัยเลขที่ \_\_\_\_\_ หมู่ที่ \_\_\_\_\_ ตำบล/แขวง \_\_\_\_\_ อำเภอ/เขต \_\_\_\_\_ จังหวัด \_\_\_\_\_ มีกำหนด  
ระยะเวลา \_\_\_\_\_ เดือน \_\_\_\_\_ พ.ศ. \_\_\_\_\_ จนถึงวันที่ \_\_\_\_\_ เดือน \_\_\_\_\_ พ.ศ. \_\_\_\_\_
- ผู้ให้สัญญา สัญญาว่าจะชำระค่าบำรุงสวัสดิการ ให้แก่ผู้รับสัญญาเป็นรายเดือนๆ ละ \_\_\_\_\_ บาท ( \_\_\_\_\_ )  
และชำระเงินค่าบำรุงบ้านพักเป็นรายเดือนอีกเดือนละ \_\_\_\_\_ บาท ( \_\_\_\_\_ ) ตามระเบียบ ส่วนค่าใช้จ่ายในการ  
ซ่อมแซม บำรุงอุปกรณ์ ไฟฟ้า ประปา และอุปกรณ์ ห้องสุขภัณฑ์ ซึ่งชำรุดเสียหายในระหว่างพักอาศัย ผู้ให้สัญญาเป็นผู้จ่ายค่าใช้จ่าย
- ผู้ให้สัญญาต้องชำระค่าไฟฟ้าตามสัดส่วนการใช้งานในอัตราที่การไฟฟ้าเรียกเก็บ และ ชำระค่าน้ำประปาตามสัดส่วนการใช้งานในอัตราที่การประปาเรียก  
เก็บ กรณีที่เป็นห้องพัก (คนงาน) ผู้ให้สัญญา จะต้องนำเงินค่าใช้น้ำประปาชำระให้แก่ผู้รับสัญญากภายใน 7 วัน นับจากวันที่ผู้รับสัญญาแจ้งให้ทราบ ถ้าเกิน  
กำหนด ผู้ให้สัญญาจะต้องชำระค่าปรับ ให้แก่ผู้รับสัญญาในอัตราวันละ 10 บาท (สิบบาทถ้วน)
- ในวันทำสัญญานี้ผู้ให้สัญญาได้วางเงินเพื่อประกันความเสียหายไว้เป็นเงิน \_\_\_\_\_ บาท ( \_\_\_\_\_ ) และค่าบำรุงสวัสดิการ  
ล่วงหน้า เดือน เป็นเงิน \_\_\_\_\_ บาท ( \_\_\_\_\_ ) ให้แก่ผู้รับสัญญา เงินประกันจำนวนนี้ ผู้รับสัญญาจะคืนให้แก่ผู้ให้สัญญา  
ต่อเมื่อผู้รับสัญญาบอกเลิกสัญญา และผู้ให้สัญญาได้ตัดค่า ค่าบำรุงสวัสดิการฯ หรือค่าความเสียหายใดๆ หากปรากฏว่าผู้ให้สัญญาตัดค่าบำรุง  
สวัสดิการหรือค่าความเสียหาย ใดๆ ขึ้น หรือผู้ให้สัญญาอยู่ไม่ครบกำหนดที่ตกลงกันก็ตี ผู้ให้สัญญายินยอมให้ผู้รับสัญญาปรับประกันหรือหักค่าใช้จ่าย  
ค่าเสียหายได้ โดยผู้ให้สัญญาไม่มีข้อโต้แย้งคัดค้านใดๆ ทั้งสิ้น หากความเสียหายที่เกิดขึ้นมีมูลค่าสูงกว่าเงินที่เรียก เก็บ ผู้ให้สัญญายินยอมรับผิดชอบค่าใช้จ่าย  
ค่าเสียหายที่เกิดขึ้นให้ครบตามค่าใช้จ่ายที่เกิดขึ้น
- ผู้รับสัญญาขอสงวนไว้ซึ่งสิทธิที่จะเปลี่ยนแปลงอัตราค่าบำรุงสวัสดิการได้ โดยจะแจ้ง ให้ผู้ให้สัญญาทราบล่วงหน้าอย่างน้อย 30 วัน
- ถ้าผู้ให้สัญญาผิดนัดไม่ชำระค่าบำรุงสวัสดิการเดือนใดเดือนหนึ่งให้แก่ผู้รับสัญญากภายในกำหนด ให้ถือว่าผู้ให้สัญญาละสิทธิในบ้านพักที่อาศัย และผู้ให้  
สัญญายินยอมให้ผู้รับสัญญา ขนย้ายทรัพย์สินออกจากบ้านพัก ห้องพัก และผู้ให้สัญญามตกรรมสิทธิในการพักอาศัยทันที และถือว่าผู้ให้สัญญา ยินยอม  
ให้ผู้รับสัญญาปิดบ้านพัก ห้องพัก หรือให้ผู้รับสัญญาอยู่ต่อไป โดยจะไม่เรียกร้องค่าเสียหายใดๆ ทั้งสิ้น
- ผู้ให้สัญญาจะต้อง ดูแลรักษาบ้านพักที่เข้าพักอาศัย รวมทั้งระเบียบ ห้องน้ำ และ อุปกรณ์เครื่องใช้ภายในบ้านพักที่เข้าอาศัยให้สะอาดเรียบร้อยมีน้คง  
ถาวรอยู่เสมอ ถ้ามีสิ่งชำรุดแตกหักเสียหาย ผู้ให้สัญญาจะต้องรับผิดชอบชดใช้ค่าเสียหายให้แก่ผู้รับสัญญาตามราคากลางของวัสดุอุปกรณ์ในขณะนั้น เว้น  
แต่ การชำรุดเสียหายนั้นจะเกิดจากการใช้งานของวัสดุอุปกรณ์นั้น เนื่องจากได้ถูกใช้งานมาเป็นเวลานาน
- ก่อนอายุสัญญานี้สิ้นสุดลง และผู้ให้สัญญาประสงค์จะต่อสัญญาหรือไม่ต่อสัญญา ก็ตามผู้ให้สัญญาจะต้องแจ้งให้ผู้รับสัญญาทราบล่วงหน้าก่อนไม่น้อย  
กว่า 30 วัน แต่ผู้รับสัญญาทรงไว้ซึ่งสิทธิ ที่จะให้พักอาศัยหรือไม่ให้พักอาศัยก็ได้



## ระเบียบกิจการร่วมค้า ซีเอ็นเอ็นซี

คู่มือการจัดการความปลอดภัยและสุขภาพ	คู่มือการพักอาศัยในบ้านพัก กิจการร่วมค้า ซีเอ็นเอ็นซี	หมายเลข: CNNCJV-LC-MANUAL
การแก้ไข: 4		วันที่ออกเอกสาร: 8 พฤษภาคม 2566
ภาษา: ไทย		หน้า: 21 of 22

ข้อ 9 ผู้ให้สัญญาให้สัญญาแก่ผู้รับสัญญาว่า

- 9.1 จะใช้บ้านพัก ห้องพักเพื่ออยู่อาศัยเพียงอย่างเดียว จะไม่ใช่เป็นสถานที่สำหรับประกอบการค้าใดๆ ทั้งสิ้น
- 9.2 จะไม่แบ่งห้องพัก ให้ผู้อื่นเช่าหรือให้ผู้อื่นเช่าช่วงโดยเด็ดขาด
- 9.3 จะไม่ทำการต่อเติมหรือดัดแปลงแก้ไขตัวห้องพัก หรืออุปกรณ์อำนวยความสะดวกต่างๆ เว้นแต่จะได้รับคำยินยอมและอนุญาตจากผู้รับสัญญาเป็นลายลักษณ์อักษร หากสัญญาสิ้นสุดลงด้วยประการใดก็ตาม ห้ามซื้อขอย้ายวัสดุส่วนที่ต่อเติมดัดแปลงแก้ไขนั้น และยินยอมให้เป็นกรรมสิทธิ์ของผู้รับสัญญา
- 9.4 จะไม่ทำเชื้อเพลิงหรือสิ่งผิดกฎหมาย หรือสิ่งที่จะเป็นอันตรายเข้าเก็บไว้ในบ้านพักอาศัย โดยเด็ดขาด
- 9.5 จะไม่เปิดเครื่องเสียงจนเกิดเสียงดังเป็นที่รบกวนหรือสร้างความรำคาญแก่ผู้อื่น
- 9.6 จะไม่เล่นการพนันและเสพยาเสพติด หรือกระทำการอันใดเป็นการผิดกฎหมายและจะไม่ ประกอบพิธีจัดเลี้ยง หรือจัดการชุมนุมอันใดขึ้นในบ้านพักอาศัยอยู่เป็นอันขาด
- 9.7 จะไม่ทำการเปลี่ยนแปลงแก้ไขกฎแห่งบ้านพักอาศัยอยู่โดยมิได้รับอนุญาตจากผู้รับสัญญาอย่างเป็นลายลักษณ์อักษร
- 9.8 ในกรณีที่ผู้ให้สัญญาย้ายออกจากบ้านอาศัยอยู่ ผู้ให้สัญญาจะต้องทำความสะอาดบ้านพักก่อนที่จะย้ายออกด้วย
- 9.9 ผู้ให้สัญญาจะต้องไม่โอนสิทธิ์ความรับผิดชอบในหนี้สินของตนให้แก่บุคคลที่สามโดยเด็ดขาด
- 9.10 ผู้ให้สัญญาจะต้องให้ความร่วมมือกับผู้รับสัญญาหรือตัวแทนผู้รับสัญญาที่ได้ขอความร่วมมือ

มาทุกประการ

ข้อ 10 ผู้รับสัญญา หรือตัวแทนผู้รับสัญญา หรือเจ้าหน้าที่สำรวจ มีสิทธิเข้าไปทำการตรวจสอบ ภายในบ้านพักของผู้ให้สัญญาได้ตลอดเวลา โดยผู้ให้สัญญายินดีอำนวยความสะดวก และจะไม่เรียกค่าเสียหายใดๆ ทั้งสิ้น

ข้อ 11 เมื่อผู้ให้สัญญาไม่ประสงค์จะพักอาศัยต่อไปอีก ผู้ให้สัญญาจะต้องแจ้งให้ผู้รับสัญญาทราบ อย่างน้อย 30 วัน ก่อนสิ้นสุดวันครบสัญญา หากแจ้งเกินกว่ากำหนดวันครบสัญญา ผู้ให้สัญญายินยอมให้ผู้รับสัญญา คิดค่าพักอาศัยในอัตราวันละ 200.- บาท (สองร้อยบาทถ้วน) และผู้ให้สัญญาสามารถอยู่อาศัยได้อีกไม่เกิน 7 วัน หากอยู่อาศัยเกินกว่า 7 วัน ผู้ให้สัญญาจะต้องชำระค่าบำรุงสวัสดิการเป็นเวลา 1 เดือน อีกสัปดาห์ด้วย

ข้อ 12 ผู้ให้สัญญา ให้สัญญาว่า มีผู้ที่อยู่ร่วมพักอาศัยกับผู้ให้สัญญา จำนวน..... คน คือ

ลำดับ	ชื่อ	นามสกุล	ว/ด/ป	เกี่ยวข้องกับผ้เช่า	บัตรประชาชน
1					เลขที่..... วันหมดอายุ..... ออกให้โดย.....
2					เลขที่..... วันหมดอายุ..... ออกให้โดย.....
3					เลขที่..... วันหมดอายุ..... ออกให้โดย.....
4					เลขที่..... วันหมดอายุ..... ออกให้โดย.....

## ระเบียบกิจการร่วมค้า ซีเอ็นเอ็นซี

คู่มือการจัดการความปลอดภัยและสุขภาพ	คู่มือการพักอาศัยในบ้านพัก กิจการร่วมค้า ซีเอ็นเอ็นซี	หมายเลข: CNNCJV-LC-MANUAL
การแก้ไข: 4		วันที่ออกเอกสาร: 8 พฤษภาคม 2566
ภาษา: ไทย		หน้า: 22 of 22

ข้อ 13 ผู้ให้สัญญาและผู้รับสัญญาดตกลงกันว่าสัญญาฉบับนี้ และระเบียบข้อบังคับที่ผู้รับสัญญา กำหนดไว้แล้ว และที่จะกำหนดขึ้นในโอกาสต่อไป ถือเป็นส่วนหนึ่งของสัญญาฉบับนี้ซึ่งผู้ให้สัญญาจะต้องปฏิบัติ ตามโดยเคร่งครัดทุกประการ

ข้อ 14 หากผู้ให้สัญญาไม่ปฏิบัติตามข้อตกลงในสัญญาฉบับนี้ หรือระเบียบข้อบังคับของผู้รับ สัญญาอันเป็นเหตุทำให้ผู้รับสัญญาได้รับความเสียหายไม่ว่ากรณีใดๆ ทั้งสิ้น ผู้ให้สัญญายินยอมชำระค่าใช้จ่าย และค่าเสียหายให้แก่ผู้รับสัญญาจนครบ และผู้ให้สัญญายินยอมให้ผู้รับสัญญาใช้สิทธิบอกเลิกสัญญานี้ได้ทันที

ข้อ 15 สัญญาฉบับนี้ทำขึ้นเพื่อเป็นสองฉบับมีข้อความถูกต้องตรงกัน ผู้ให้สัญญาและผู้รับสัญญา ได้อ่านไว้ฝ่ายละหนึ่งฉบับ ทั้งสองฝ่ายได้อ่านและเข้าใจโดยตลอดแล้ว จึงได้ลงลายมือชื่อไว้เป็นหลักฐานสำคัญ ต่อหน้าพยาน

กรณีที่มีความขัดแย้งในการตีความสาระสำคัญของสัญญาที่เข้บังคับนี้ ผู้ให้สัญญารับว่าให้ถือ เจตนารมณ์ของผู้รับสัญญาที่ประสงค์จะรักษาริเวณบ้านพักเพื่อความปลอดภัย ความสงบเรียบร้อยและศีลธรรม อันเป็นหลักในการวินิจฉัยหาข้อยุติ โดยจะไม่ทำหนังสือหรือเรียกร้องค่าเสียหายใดๆ ทั้งสิ้น และให้ถือเอาต้นฉบับที่ผู้รับสัญญาถือไว้เป็นหลักฐานในการวินิจฉัยตีความ

ลงชื่อ.....ผู้ให้สัญญา  
(.....)

ลงชื่อ.....ผู้รับสัญญา  
(.....)

ลงชื่อ.....พยาน  
(.....)

ลงชื่อ.....พยาน  
(.....)

ภาคผนวก 2พ

แบบบันทึกผลการตรวจวัดสารเสพติด



[illegible]



10.0. 198

 L4UWAHEU3MEW1U Timemark Verified



**Drug & Alcohol Test** ตรวจหาสารเสพติดและแอลกอฮอล์

Company : Sunward.  
บริษัท

Project: Laem Chabang Port Infrastrucure Works Phase 3 Part2  
โปรเจค

Date : 17 / 9 / 25  
วันที่

No. ลำดับที่	Name - Surname ชื่อ - สกุล	Company/ Position บริษัท/ ตำแหน่ง	Signature ลายเซ็น	Drug & Alcohol level (mg %) ปริมาณสารเสพติดและแอลกอฮอล์ (มิลลิกรัมเปอร์เซ็นต์)	Result ผลการตรวจวัด		If <i>fail</i> please identify punishment หากผลการตรวจวัด <i>ไม่ผ่าน</i> ให้ระบุวิธีการจัดการ	Checked by ตรวจสอบโดย
					Pass ผ่าน	Fail ไม่ผ่าน		
1		Worker			/			
2		Pr, F/M			/			
3		PM			/			
4		Crane operator			/			
5		Site mgr.			/			
6		Worker			/			
7		Worker			/			
8		Worker			/			
9		Worker			/			
10		Worker			/			
11		Worker			/			
12		Worker			/			
13		Worker			/			
14		Worker			/			
15		Worker			/			
16		Worker			/			

W., 17/09/2025 10:37

EWAPU

Laem Chabang Phase 3 Contract 2

Safety: Mr.Ekkapol Tonkunya (SWD)



## Drug & Alcohol Test ตรวจหาสารเสพติดและแอลกอฮอล์

Company : บริษัท

Demco

Project: Laem Chabang Port Infrastructure Works Phase 3 Part2  
โปรเจกต์ ท่าเรือ/ท่าเรือพาณิชย์ 6/10/23

Date : 6/40/2568  
วันที่

[illegible]



## ภาคผนวก 2ภ

คู่มือพนักงานว่าด้วยกฎความปลอดภัย



บริษัท ซีเอชซี (ไทย) จำกัด  
CHEC (Thai) Company Limited  
คู่มือความปลอดภัยในการทำงาน  
สำหรับพนักงาน/ลูกจ้าง  
SAFETY HANDBOOK



“มุ่งมั่นปฏิบัติตามกฎหมายและข้อกำหนดโดยเคร่งครัด  
พัฒนาการจัดการอย่างต่อเนื่อง  
มุ่งสู่อุบัติเหตุเป็นศูนย์ (Zero Accident)”



คู่มือนี้กล่าวถึงข้อควรระวังที่ทุกคนควรปฏิบัติ เมื่ออยู่ในบริเวณ  
หน่วยงาน เพื่อป้องกันการบาดเจ็บหรืออุบัติเหตุ คู่มือความปลอดภัยฉบับนี้ซึ่ง  
ได้อธิบาย หรือชี้แจงถึงมาตรฐานของการปฏิบัติงานเพื่อความปลอดภัยตามจุด  
ต่าง ๆ ที่หน้างานของโครงการ ซึ่งสอดคล้องกับข้อกำหนดเฉพาะ เนื้อหาของ  
คู่มือฯ จึงเป็นส่วนหนึ่งในแผนการจัดการด้านความปลอดภัยและอาชีวอนามัย  
ของโครงการฯ ที่ทุกคนจะต้องถือปฏิบัติโดยหน้าที่และความรับผิดชอบอยู่แล้ว  
พนักงานจึงควรคิดคู่มือในกระเป๋าหรือที่ที่จะหยิบอ่านได้สะดวก หมั่นอ่าน  
ศึกษาและปฏิบัติตาม เมื่อกำลังทำงานอย่างหนึ่งอย่างใดหรือก่อนเริ่มทำงาน  
ของแต่ละวัน ทุกคนควรตั้งปณิธานที่จะทำงานโดยไม่มีอุบัติเหตุ เพราะการ  
บาดเจ็บหรือเกิดอุบัติเหตุ อาจนำความเสียหายและความเศร้าโศกมาสู่ครอบครัว  
และเพื่อนร่วมงาน ได้

ขอให้ตระหนักและคิดคำนึงถึงเรื่องนี้อยู่เสมอ

ฝ่ายความปลอดภัย

สารบัญ

เรื่อง	หน้า
1. นโยบายความปลอดภัย	5
2. ข้อบังคับความปลอดภัยทั่วไป	7
3. ข้อควรจำในการทำงาน	9
4. อุปกรณ์ป้องกันอันตรายส่วนบุคคล (PPE)	10
5. อุบัติเหตุจากการทำงาน	17
6. หลักการป้องกันอุบัติเหตุจากการทำงาน	19
7. ความสูญเสียจากอุบัติเหตุในการทำงาน	20
8. การใช้บันไดอย่างปลอดภัย	21
9. ความปลอดภัยเกี่ยวกับอุปกรณ์ไฟฟ้า	22
10. ความปลอดภัยในงานเชื่อม	25
11. ความปลอดภัยขงงานตัดด้วยแก๊ส	27
12. ความปลอดภัยในการทำงานเกี่ยวกับเครื่องตัด/ตัด	29
13. ความปลอดภัยในการใช้เครื่องเจียร	30
14. ความปลอดภัยในการใช้นั่งร้าน	33
15. ความปลอดภัยในงานยกและขนย้ายวัสดุ	36
16. การทำงานบนรถกระเช้าอย่างปลอดภัย	43
17. ความปลอดภัยการทำงานบนที่สูง	45
18. ความปลอดภัยในการทำงานขุด	46
19. ความปลอดภัยในการทำงานเกี่ยวกับเครื่องจักรและเครื่องจักรหนัก	47
20. การใช้ยานพาหนะ เครื่องมือ และอุปกรณ์การก่อสร้างอย่างปลอดภัย	49

สารบัญ (ต่อ)

เรื่อง	หน้า
21. การจราจรและการจอดรถ	50
22. การจัดเก็บรักษาสถานที่ให้เป็นระเบียบ	51
23. การทำงานในที่อับอากาศ	52
24. การทำงานที่ก่อให้เกิดความร้อนหรือประกายไฟ	55
25. การกั้นบริเวณ และแบ่งพื้นที่ทำงาน	58
26. การคัดแยกพลังงาน	60
27. การใช้สารเคมีอย่างปลอดภัย	61
28. วิธีการใช้ถังดับเพลิงเบื้องต้น	63
29. การรักษาสีสิ่งแวดล้อม	66
30. เหตุฉุกเฉินของโครงการ	68
31. การปฏิบัติเมื่อเกิดเหตุฉุกเฉิน	72
32. บทลงโทษ	73
33. การปฐมพยาบาล	74
34. กฎสำคัญในการทำงาน	75

## นโยบายความปลอดภัย

บริษัท ซีอีเอชซี (ไทย) จำกัด ดำเนินธุรกิจเกี่ยวกับงานด้านวิศวกรรมและบริการจัดหาแรงงาน สำหรับอุตสาหกรรมทางด้านการก่อสร้างและทางด้านปิโตรเลียม โดยยึดมั่นต่อพันธะสัญญา เรื่อง คุณภาพ อาชีวอนามัย ความปลอดภัยของพนักงานทุกคน ซึ่งรวมถึงผู้รับเหมา และชุมชนที่บริษัท ซีอีเอชซี (ไทย) จำกัด ดำเนินธุรกิจ เราเชื่อมั่นอย่างยิ่งว่าคุณภาพของสินค้าและบริการจะต้องเป็นไปตามมาตรฐานที่ถูกกำหนด โดยมุ่งมั่นในการปรับปรุงอย่างต่อเนื่องในการป้องกันมลพิษที่มีผลกระทบต่อสุขภาพและสิ่งแวดล้อมจากการประกอบธุรกิจของบริษัท ซีอีเอชซี (ไทย) จำกัด รวมถึงการปฏิบัติงานที่ปราศจากอุบัติเหตุจากการทำงานที่สามารถป้องกันได้ และด้วยวิสัยทัศน์ของเรา คือ ต้องการให้พนักงานทุกคนมีจิตสำนึกในการปฏิบัติงานเพื่อให้ได้งานที่มีคุณภาพ และทำงานด้วยความปลอดภัยภายใต้สภาพแวดล้อมที่เอื้ออำนวยต่อการทำงานอยู่ตลอดเวลา เพื่อให้บรรลุเป้าหมายดังเจตนารมณ์ที่ตั้งไว้ บริษัท ซีอีเอชซี (ไทย) จำกัด จะปฏิบัติดังต่อไปนี้

1. มีความมุ่งมั่นในการให้บริการที่มีคุณภาพ เชื่อถือได้ และตอบสนองความต้องการของลูกค้า
2. ปฏิบัติตามกฎหมาย ข้อกำหนดของลูกค้า และข้อบังคับอื่นที่เกี่ยวข้องกับอาชีวอนามัย ความปลอดภัย อย่างเคร่งครัด
3. รณรงค์ส่งเสริมการป้องกัน การบาดเจ็บ และเจ็บป่วยจากการทำงาน
4. บูรณาการเรื่องคุณภาพอาชีวอนามัยความปลอดภัยและสิ่งแวดล้อมเข้าสู่กระบวนการการดำเนินธุรกิจประเภทต่าง ๆ ของบริษัท ซีอีเอชซี (ไทย) จำกัด และมุ่งมั่นปรับปรุงอย่างต่อเนื่องเพื่อให้การดำเนินการด้านคุณภาพ อาชีวอนามัย ความปลอดภัย บรรลุสู่ความสำเร็จอย่างยั่งยืน



5. ให้พนักงานมีส่วนร่วมในการฝึกอบรม แสดงความคิดเห็นและจัดสรรทรัพยากรที่จำเป็นในการทำงาน เพื่อส่งเสริมให้บรรลุวัตถุประสงค์ด้านคุณภาพ อาชีวอนามัย ความปลอดภัยและสิ่งแวดล้อม
6. จัดให้มีสภาพแวดล้อมการปฏิบัติงานที่ดี รวมถึงการให้พนักงานและผู้รับเหมาทุกคนรักษาไว้ซึ่งความรับผิดชอบ
7. ให้พนักงานมีส่วนร่วมในการค้นหาอันตรายในทุกกิจกรรมของเราเพื่อป้องกันอุบัติเหตุและอุบัติการณ์ ทั้งในการดำเนินที่โครงการและกระบวนการสนับสนุน
8. ให้คำปรึกษาด้านความรู้ความเข้าใจเกี่ยวกับอันตรายในกิจกรรมการทำงานแก่พนักงานและผู้เยี่ยมชม เพื่อจัดหรือควบคุมความเสี่ยง
9. ดูแลสุขภาพของพนักงานเพื่อลดความรุนแรงของโรคที่มีสาเหตุจากการทำงาน เราจะใส่ใจต่อเรื่องของคุณภาพ อาชีวอนามัย ความปลอดภัยเป็นอันดับแรกในการปฏิบัติงานของบริษัท ซีอีเอชซี (ไทย) จำกัด โดยการสื่อสารนโยบายด้านคุณภาพ อาชีวอนามัย ความปลอดภัย นี้ ให้กับผู้มีส่วนได้ส่วนเสีย และเรามุ่งมั่นที่จะรักษาระบบการจัดการด้านคุณภาพ อาชีวอนามัย ความปลอดภัย โดยการพัฒนาอย่างยั่งยืน



## ข้อบังคับความปลอดภัยทั่วไป

1. ผู้ปฏิบัติงานทุกคนต้องปฏิบัติตามกฎระเบียบ คำแนะนำต่างๆ อย่างเคร่งครัด อย่างฉะฉาน โอกาสหรือละเว้น ถ้าไม่ทราบไม่เข้าใจให้ถามเจ้าหน้าที่ความปลอดภัย หรือหัวหน้างาน
2. ผู้ปฏิบัติงานทุกคนเมื่อพบเห็นสภาพการทำงานที่ไม่ปลอดภัย หรือพบว่าเครื่องมือเครื่องใช้ชำรุดไม่อยู่ในสภาพที่ปลอดภัย ถ้าแก้ไขด้วยตัวเองได้ให้ดำเนินการให้แก้ไขทันที ถ้าแก้ไขไม่ได้ให้รายงานให้ผู้บังคับบัญชาทราบโดยเร็ว
3. สังเกตและปฏิบัติตามป้ายห้ามป้ายเตือนอย่างเคร่งครัด
4. ห้ามบุคคลที่ไม่เกี่ยวข้องเข้าไปบริเวณทำงานที่ตน ไม่มีหน้าที่เกี่ยวข้อง
5. อย่าทำงานในที่ลับตาผู้คนเพียงคนเดียวโดยไม่มีการทราบ โดยเฉพาะการทำงานหลังเวลาทำงานปกติ
6. ต้องแต่งกายให้เรียบร้อยรัดกุม ไม่ขาดรุ่งริ่ง ห้ามมีส่วนยื่นห้อย และห้ามถอดเสื้อขณะที่ปฏิบัติงานปกติ
7. ต้องใส่หมวกนิรภัยและเสื้อสะท้อนแสงตลอดเวลาที่ปฏิบัติงาน
8. ห้ามใส่รองเท้าแตะต้องใส่รองเท้าหุ้มส้นตลอดเวลาที่ปฏิบัติงาน
9. ห้ามหยอกล้อเล่นกันในขณะปฏิบัติงาน
10. ห้ามผู้ปฏิบัติงานเสพของมึนเมา และเข้ามาในสถานที่ปฏิบัติงานในลักษณะมึนเมาโดยเด็ดขาด
11. ห้ามปรับแต่ง หรือซ่อมแซมเครื่องจักรกลต่างๆ ที่ตัวเองไม่มีหน้าที่ หรือไม่ได้รับอนุญาต
12. ให้ใช้อุปกรณ์ป้องกันต่างๆ และรักษาอุปกรณ์เหล่านั้นให้อยู่ในสภาพที่ดีอยู่เสมอ



13. ในการซ่อมแซมอุปกรณ์ต่างๆ ทางไฟฟ้า ต้องให้ช่างไฟฟ้าหรือผู้ที่รู้วิธีการเท่านั้นปฏิบัติหน้าที่นี้
14. เมื่อได้รับบาดเจ็บไม่ว่าจะเล็กน้อยเพียงใดก็ตาม ต้องรายงานให้หัวหน้างานและเจ้าหน้าที่ความปลอดภัยทราบเพื่อสอบถามสาเหตุหาวิธีป้องกัน และแจ้งให้ผู้ปฏิบัติงานอื่นๆ ทราบ เพื่อจะได้รู้และหาวิธีป้องกันที่ดีกว่าและรับการปฐมพยาบาลเพราะหากปล่อยไว้อาจเกิดอันตรายในภายหลัง
15. ถ้าหัวหน้างานเห็นว่าผู้ได้บังคับบัญชาไม่อยู่ในสภาพที่จะทำงานได้อย่างปลอดภัย ต้องสั่งให้หยุดพักทำงานทันที



## ข้อควรจำในการทำงานทุกวัน



ข้อควรจำในการทำงานทุกวัน 3 ข้อ ดังนี้

ระวังคน

ระวังคน

ระวังของ

## อุปกรณ์ป้องกันอันตรายส่วนบุคคล (PPE)



1. ต้องใช้อุปกรณ์ป้องกันอันตรายส่วนบุคคลตามความเหมาะสมของแต่ละงาน
2. จะต้องสวมหมวกนิรภัยและเสื้อสะท้อนแสง เมื่อเข้าสู่เขตก่อสร้าง
3. ต้องสวมอุปกรณ์ป้องกันระบบทางเดินหายใจ เมื่อทำงานที่มีฝุ่นก๊าซ ฝุ่นละอองของสารพิษ หรือบรรยากาศที่มีออกซิเจนไม่เพียงพอ
4. บุคคลที่ทำงานเกี่ยวกับอันตรายที่จะเกิดแก๊วดวาทหรือไอน้ำเนื่องจากฝุ่นหรือจากการกระเด็นของวัตถุ ต้องสวมอุปกรณ์ป้องกันตาหรือใบหน้า
5. ต้องใช้อุปกรณ์ป้องกันมือทุกครั้งเมื่อทำงานกับวัตถุที่มีผิวขรุขระมีคม และเมื่อจะต้องสัมผัสกับสารเคมีอันตราย
6. อุปกรณ์ป้องกันเท้า เช่น บู้ทยาง, ชุดป้องกันเท้า, รองเท้านิรภัย ฯลฯ ทุกคนต้องสวมเมื่อทำงานที่จำเป็นต้องใช้เพื่อป้องกันเท้า
7. ต้องใช้อุปกรณ์ป้องกันอันตรายจากเสียงดังตลอดระยะเวลาที่ทำงานสัมผัสเสียงดัง

PPE	Type	Use
	Clear glasses แว่นตานิรภัย ชนิดใส	- General work - Visitor - Day time and Night time
	Clear cover glasses แว่นครอบตานิรภัยชนิดใส	- General work - Visitor - Day time and Night time
	Protect UV glasses แว่นตานิรภัย ชนิดกันแดด	- General work - Visitor - Day time only - Do not use on night time
	Protect chemical glasses แว่นตาป้องกันสารเคมี	- Chemical work - Day time and Night time

PPE	Type	Use
	Ear plug ที่อุดหู	- Noise over 85 dBA
	Ear muff ที่ครอบหู	- Noise over 85 dBA
	Ear muff ที่ครอบหู ชนิดติดกับหมวก	- Noise over 85 dBA

PPE	Type	Use
	Kevlar Glove ถุงมือผ้าเคลือบเคฟล่า	- General work - QC, QA
	Rubber Glove ถุงมือยางใส	- Cast concrete - Cleaning toilet, washing - Painting work
	Leather gloves ถุงมือหนังชนิดสั้น	- Hot work - Rebar work - Install scaffolding - Sling moving
	Long Leather gloves ถุงมือหนังชนิดยาว	- Hot work - Rebar work - Install scaffolding - Sling moving

PPE	Type	Use
	Kevlar Glove ถุงมือผ้าเคลือบเคฟล่า	- General work - QC, QA
	Rubber Glove ถุงมือยางใส	- Cast concrete - Cleaning toilet, washing - Painting work
	Safety Shoe with steel toe รองเท้าบูทชนิดมีหัวเหล็ก	- All work
	Rubber boots with steel toe รองเท้าบูทยาง ชนิดมีหัวเหล็ก	- Water drainage - Cast concrete - Raining

PPE	Type	Use
	Face shield with helmet กระบังหน้าใส ชนิดติดกับหมวก	- Grinding, Cutting work - Vibration concrete
	Welding Face shield with helmet หน้ากากเชื่อมชนิดติดกับหมวก	- Welding work
	Welding Face shield หน้ากากเชื่อมชนิดสวมศีรษะ	- Welding in small area - Specific welding work
	Full body harness เข็มขัดนิรภัย ชนิดเต็มตัว	- Working at height over 2 Meter
	Double land yard and hook สายเข็มขัด ชนิด 2 หัวใหญ่	

## อุปกรณ์ป้องกันอันตรายส่วนบุคคลที่ห้ามใช้









### ความปลอดภัยในการทำงาน

#### การใช้นันไคอย่างปลอดภัย

- ไม่ถืออุปกรณ์ใดๆขณะ ขึ้น-ลง บันไค
- ยึดหลัก 3 จุดสัมผัสขณะ ขึ้น-ลง บันไคทุกครั้ง
- ต้องมีคนจับบันไค หรือ ผู้คุมให้มั่นคงตลอดเวลาที่ใช้งาน
- ห้ามขึ้นหรือนั่งทำงาน 2 ขั้นสุดท้ายของบันไค
- ห้ามหน้าเข้าหาบันไคเสมอทั้งขณะได้ขึ้นลงหรือขณะทำงาน
- บันไคต้องตั้งบนพื้นที่เรียบและแข็งแรง
- บันไคไลน์แนวตั้ง (บันไคลิง) ขึ้น-ลง ที่ละคน



3 Point Contact



#### ความปลอดภัยเกี่ยวกับอุปกรณ์ไฟฟ้า

- เมื่อนำเครื่องมือไฟฟ้าเข้ามาใช้ใน โครงการต้องแจ้งเจ้าหน้าที่ความปลอดภัยเพื่อทำการตรวจสอบ
- อุปกรณ์ต้องผ่านการตรวจสอบและติดตั้งเกออร์ก่อนนำมาใช้งาน
- Ground Fault Circuit Interrupter (GFCI) ระบบตัดกระแสไฟฟ้าจำเป็นสำหรับอุปกรณ์เครื่องใช้ไฟฟ้าทุกอย่าง
- การต่อสายไฟอนุญาตให้ต่อ โดยใช้ปลั๊กมาตรฐานเท่านั้นห้ามต่อหรือแก้ไข โดยใช้เทปพันสายไฟ
- สายไฟที่นำมาใช้ต้องเป็นสายฉนวน 2 ชั้น
- แผงไฟฟ้าต้องเป็นตู้เหล็กแบบปิด ติดตั้งสายดินและระบบตัดไฟอัตโนมัติ
- จัดทำป้ายเตือนสะท้อนแสง "ระวังอันตรายจากไฟฟ้า" ที่บริเวณตู้ไฟฟ้า/เครื่องกำเนิดไฟฟ้า
- อุปกรณ์อยู่ในสภาพที่ดีไม่ชำรุดเสียหาย
- การซ่อมหรือติดตั้งอุปกรณ์ไฟฟ้าทำได้เฉพาะช่างไฟฟ้าที่ได้รับอนุญาตเท่านั้น

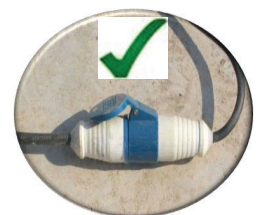

#### ห้ามใช้อุปกรณ์ที่อยู่ในสภาพที่ชำรุดเสียหาย

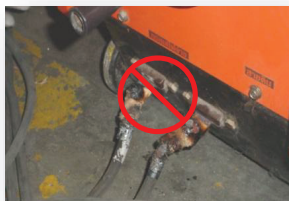

#### ความปลอดภัยเกี่ยวกับอุปกรณ์ไฟฟ้า

- แฉกสายไฟฟ้าให้สูง เพื่อกันสายไฟฟ้าชำรุดและการสะกด
- ห้ามแฉกสายไฟฟ้าด้วยลวด หรือวัสดุที่ฉีก

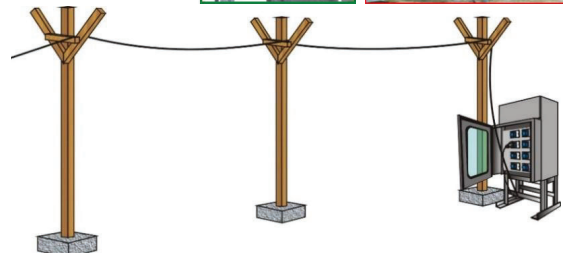
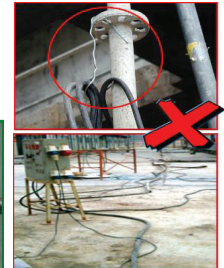

**ความปลอดภัยในงานเชื่อม**

- เครื่องเชื่อมจะต้องต่อระบบกราวด์
- ข้อต่อหรือการต่อพ่วงจะต้องยึดแน่นหนา
- สายไฟต้องถูกแขวนหรือกระจายออกเพื่อลดความร้อน
- สายไฟจะต้องมีสภาพดีและหุ้มสายให้เรียบร้อย
- ห้ามทำงานเชื่อมในบริเวณที่เปียกชื้นโดยไม่มีการป้องกันที่เหมาะสม
- ที่จับหัวเชื่อมต้องมีการหุ้มฉนวนเพื่อป้องกันการสัมผัส
- ปิดกั้นพื้นที่ปฏิบัติงาน
- เมื่อไม่มีการใช้หัวเชื่อม ควรปิดสวิทช์เครื่องเชื่อมและเก็บหัวเชื่อมเพื่อไม่ให้สัมผัสกับบุคคลอื่นหรือวัตถุอื่น โดยไม่ตั้งใจ

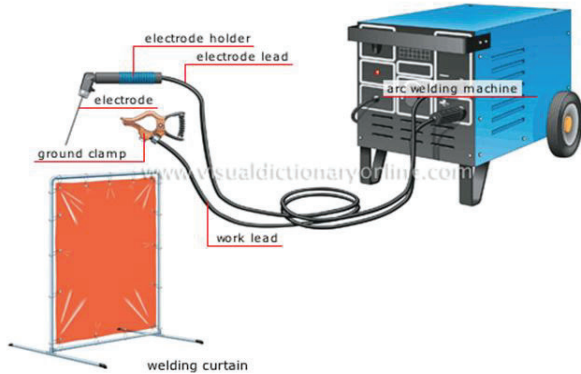
**ความปลอดภัยงานเชื่อม****ความปลอดภัยงานตัดด้วยแก๊ส**

- ถังแก๊สแรงดันที่นำมาใช้งานต้องมีสภาพที่ปลอดภัย ไม่ชำรุดเสียหาย
- ถังแก๊สแรงดันที่นำมาใช้งานต้องมีฝาครอบหัวถัง, ชุดทดสอบรอยรั่วและติดตั้งอยู่ในรถเข็นหรืออุปกรณ์ที่ใช้สำหรับติดตั้งถังแก๊สแรงดันเท่านั้น
- อุปกรณ์ที่นำมาต่อเพื่อใช้งานต้องไม่ชำรุดเสียหายและต้องติดตั้งตัวกันย้อน (Flash Back Arrestor) ที่ตัวถังและที่ปลายทางของอุปกรณ์ใช้งาน
- การใช้งานชุดตัดแก๊สจะต้องมีอุปกรณ์ดับเพลิงติดตั้งอยู่ในบริเวณที่ปฏิบัติงานตลอดเวลา

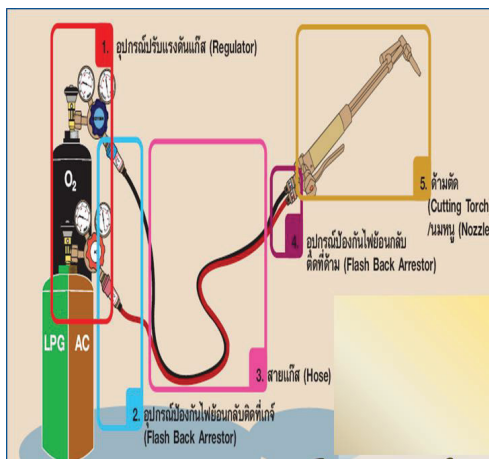
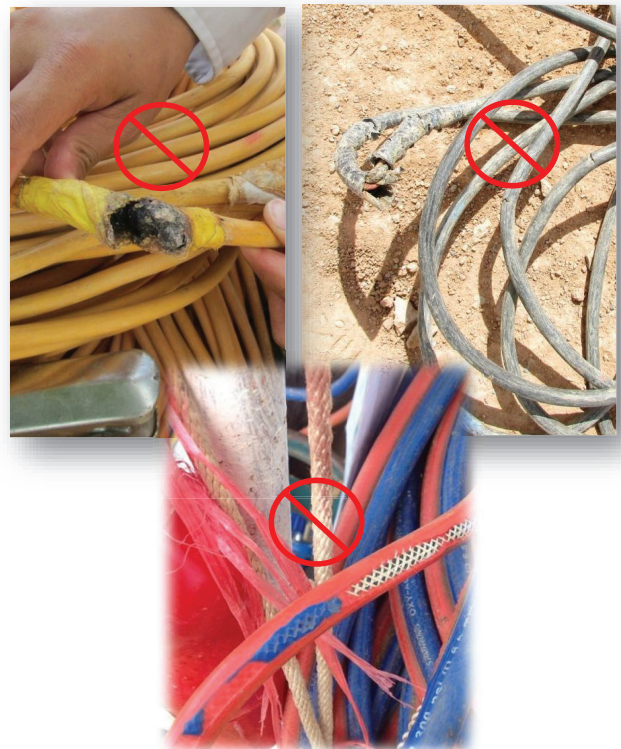
**อุปกรณ์ที่ชำรุด ห้ามใช้งาน**

### ความปลอดภัยในการทำงานเกี่ยวกับเครื่องตัด/ตัด

- การทำงานกับเครื่องตัดเหล็กผู้ปฏิบัติงานควรมืออย่างน้อย 2 คน ได้แก่ ผู้ป้อนเหล็ก และ ผู้ควบคุมเครื่อง เพื่อความปลอดภัยในการทำงาน
- ผู้ควบคุมเครื่อง และผู้ป้อนเหล็กจะต้องเป็นผู้ที่ชำนาญงาน และทำหน้าที่นี้ประจำเท่านั้น
- ผู้ควบคุมเครื่อง และผู้ป้อนเหล็กต้องติดบัตรผู้ควบคุมเครื่อง และผู้ป้อนเหล็กไว้ให้เห็นได้ชัดเจนตลอดเวลาที่ทำหน้าที่
- ห้ามตัดเหล็กในขณะที่ผู้ป้อนเหล็กยังจับเหล็ก หรือตัวคน หรือวิหะของร่างกายอยู่ในบริเวณที่เหล็ก หรือเครื่องจักรอาจบีบ, ชน, กระแทกได้
- เสนเหล็กที่ใช้ไม่ได้แล้วจะต้องแยกขนาด และนำออกวันต่อวันไปเก็บไว้ในที่ที่แยกเหล็ก
- การแบกหามเหล็ก เข้าเครื่องตัดหรือตัดจะต้องเป็นไปในทิศทางไปด้านเดียวเท่านั้น ไม่มีการเดินสวนกันเพราะปลายเหล็กอาจทิ่มแทงกันได้
- ต้องใส่อุปกรณ์ป้องกันอันตรายส่วนบุคคลขณะปฏิบัติงาน เช่น ถุงมือหนัง



### ความปลอดภัยการใช้เครื่องเจียร

- ต้องมีการัด และสวมจับขณะใช้งาน
- ความเร็วรอบใบเจียรต้องมากกว่าตัวเครื่อง
- PPE : กระบังหน้าชนิดติดกับหมวกนิรภัย, แว่นตานิรภัย, ถุงมือหนัง, ปลั๊กคเคเสียง, และเย็บหนัง
- ใช้สองมือจับขณะทำงานเจียร
- ต้องใช้เครื่องมือถอดเปลี่ยนใบเจียรที่มาจากผู้ผลิตเท่านั้น
- ถอดปลั๊กไฟทุกครั้งก่อนทำการตรวจเช็คหรือแก้ไขเครื่องมือและหลังจากเลิกใช้งาน
- หากทำการเจียรกับชิ้นงานขนาดเล็ก, จะต้องใช้อุปกรณ์ช่วยยึดห้ามจับชิ้นงานด้วยมือ



### เครื่องมือที่พร้อมใช้งาน

- 1) โครงเครื่องต้องเป็นฉนวนกันไฟฟ้า
- 2) สวิตช์เปิด-ปิดต้องถูกปลดล็อก
- 3) คัมจับถูกติดตั้งตลอดเวลา
- 4) การ์ดถูกติดตั้งตลอดเวลาในตำแหน่งที่เหมาะสมและแข็งแรง
- 5) สายไฟและจุดต่อแข็งแรงไม่หลุดหรือชำรุด
- 6) อุปกรณ์สำหรับเปลี่ยนใบหินเจียร



### ความปลอดภัยการใช้เครื่องเจียร

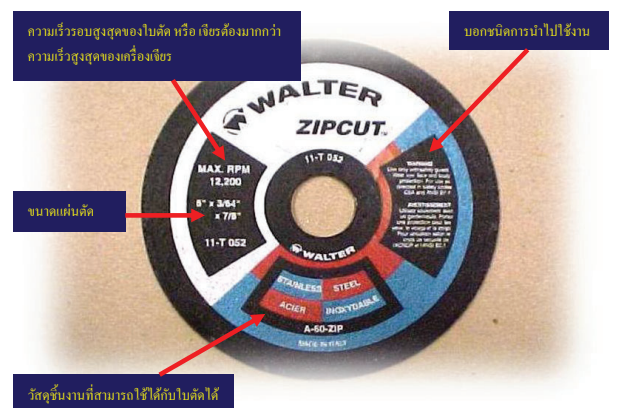



### ความปลอดภัยในการใช้นั่งร้าน

- ตรวจสอบสถานะของนั่งร้านก่อนขึ้นทำงานบนนั่งร้าน
- ป้ายสีเขียวพร้อมใช้งาน ป้ายสีแดงห้ามใช้งาน
- ตรวจสอบสภาพทั่วไปของนั่งร้านต้องไม่มีวัสดุหรืออุปกรณ์ขวางทางเดินหรือมีช่องเปิด
- ห้ามวิ่งหรือหยอกล้อเลื่อนขณะทำงานอยู่บนนั่งร้าน
- ห้ามยื่นลำตัวออกจากราวกันตกของนั่งร้านขณะทำงานบนนั่งร้าน
- ห้ามปีนขึ้นบนราวกันตก หรือปีนออกนอกนั่งร้าน
- การแก้ไข/ตัดแปลงนั่งร้านจะต้องทำโดยช่างนั่งร้านมืออาชีพเท่านั้น หรือช่างนั่งร้านของบริษัทเท่านั้น พนักงานทั่วไปห้ามตัดแปลงแก้ไขเด็ดขาด



### ใบอนุญาตการใช้นั่งร้าน

ด้านหน้า	ด้านหลัง
<b>Logo</b> <b>SCAFF TAG</b> <b>No. XXX</b> <b>Erecting and Inspection Record</b> (สำหรับตรวจสอบและใช้บนนั่งร้าน) Location: _____ Scaff Permit No.: _____ Erection Date: _____ Erector Name: _____ Supervisor: _____ Inspector Name: _____ Structure to be used for: _____ Very Light Duty (Kg/5m) <input type="checkbox"/> General Purpose (Kg/5m) <input type="checkbox"/> Heavy Duty (Kg/5m) <input type="checkbox"/> Special Purpose (Kg/5m) <input type="checkbox"/>	<b>Logo</b> <b>SCAFF TAG</b> <b>No. XXX</b> <b>Inspection Record</b> (สำหรับตรวจสอบและใช้บนนั่งร้าน) Location: _____ Scaff Permit No.: _____ Erection Date: _____ Erector Name: _____ Supervisor: _____ Inspector Name: _____ Structure to be used for: _____ Very Light Duty (Kg/5m) <input type="checkbox"/> General Purpose (Kg/5m) <input type="checkbox"/> Heavy Duty (Kg/5m) <input type="checkbox"/> Special Purpose (Kg/5m) <input type="checkbox"/> <b>Dismantling Date:</b> (ถ้ามี)

- สีเขียว = นั่งร้านปลอดภัย สามารถใช้งานได้
- สีแดง = นั่งร้านไม่ปลอดภัย ห้ามใช้งาน หรือนั่งร้านอยู่ระหว่างการปรับปรุง
- ใบอนุญาตการใช้นั่งร้าน ควรติดอยู่บริเวณบันไดของนั่งร้าน

### ตัวอย่างการใช้นั่งร้านที่ไม่ถูกต้อง

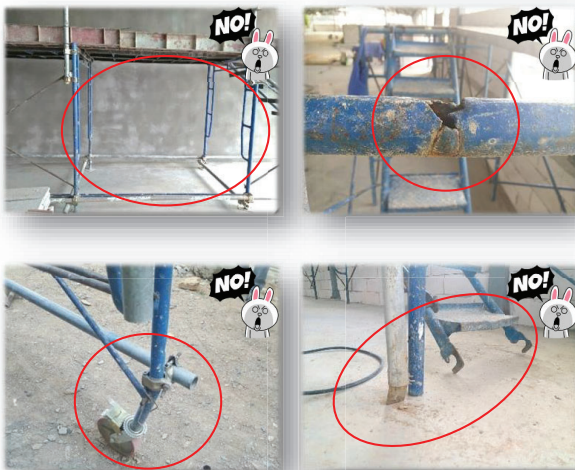

### ความปลอดภัยในการทำงานเกี่ยวกับการเคลื่อนย้ายวัสดุ

#### ด้วยเครน

- อุปกรณ์การยกต้องผ่านการตรวจสอบติดสติกเกอร์ และสภาพสมบูรณ์ถูกต้องก่อนใช้งาน
- อุปกรณ์งานยกต้องมีป้ายระบุน้ำหนักที่สามารถยกได้ชัดเจน
- ห้ามเข้าไปในบริเวณงานยกโดยไม่ได้รับอนุญาตจาก ผู้ควบคุมงานยก ห้ามเดินหรือยืนอยู่ใต้ชิ้นงานที่กำลังยก
- ปิดกั้นพื้นที่งานยกด้วยแถบกันสีขาว-แดงและมีป้ายเตือน
- ต้องมีเชือกมัดจับทิศทางขณะยกอย่างน้อยสองเส้น
- ผู้ที่ปฏิบัติงานยกหรือขนย้ายด้วยรถเครนต้องผ่านการอบรมและมีเอกสารรับรองเท่านั้น

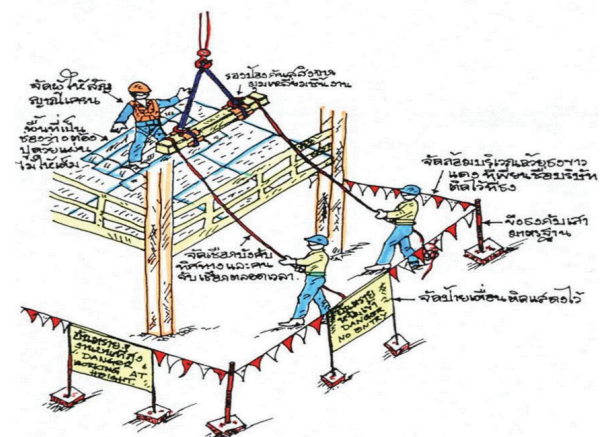



## สัญญาณมือเครนสากล

<p><b>หยุดยกของจากเดิม</b> หยุดยกของอย่างช้าๆจนกระทั่งแขนทั้งสองข้างชี้ตรงไป - นก ในแนวระดับ หรือฝ่ามือชี้ตรงไป</p>	<p><b>หยุดยกของ</b> หยุดยกของอย่างช้าๆจนกระทั่งแขนชี้ด้านใด ด้านหนึ่งชี้ - นก ในแนวระดับ หรือฝ่ามือชี้ด้านใด ด้านหนึ่ง</p>	<p><b>ให้หยุดและยึดเหล็กสลักที่ทั้งหมด</b> ทำมือทั้งสองข้างเข้าหากันในลักษณะเดียวกัน</p>	<p><b>ให้ยกของขึ้นช้า ๆ</b> ยกของอย่างช้าๆจนกระทั่งแขนชี้ด้านใด ด้านหนึ่งชี้ - นก ในแนวระดับ หรือฝ่ามือชี้ด้านใด ด้านหนึ่ง</p>
<p><b>ยกขึ้น</b> หยุดยกของอย่างช้าๆจนกระทั่งแขนชี้ด้านใด ด้านหนึ่งชี้ - นก ในแนวระดับ หรือฝ่ามือชี้ด้านใด ด้านหนึ่ง</p>	<p><b>ยกขึ้น</b> หยุดยกของอย่างช้าๆจนกระทั่งแขนชี้ด้านใด ด้านหนึ่งชี้ - นก ในแนวระดับ หรือฝ่ามือชี้ด้านใด ด้านหนึ่ง</p>	<p><b>ให้รถยกเข้า</b> ทำมือทั้งสองข้างเข้าหากันในลักษณะเดียวกัน</p>	<p><b>ให้รถยกถอย</b> งอข้อศอกขึ้นทำมือในระดับเดียวกัน ชี้มือข้างหนึ่งไปข้างหน้า มืออีกข้างหนึ่งชี้ไปด้านหลัง</p>
<p><b>เสร็จงานไปด้านที่มือชี้</b> หยุดยกของอย่างช้าๆจนกระทั่งแขนชี้ด้านใด ด้านหนึ่งชี้ - นก ในแนวระดับ หรือฝ่ามือชี้ด้านใด ด้านหนึ่ง</p>	<p><b>เดินหน้า</b> หยุดยกของอย่างช้าๆจนกระทั่งแขนชี้ด้านใด ด้านหนึ่งชี้ - นก ในแนวระดับ หรือฝ่ามือชี้ด้านใด ด้านหนึ่ง</p>	<p><b>เลื่อนรถถอย</b> ทำมือทั้งสองข้างเข้าหากันในลักษณะเดียวกัน</p>	<p><b>เลื่อนรถกลาง</b> ทำมือทั้งสองข้างเข้าหากันในลักษณะเดียวกัน</p>
<p><b>ยกขึ้นพร้อมกันเลื่อนรถกลาง</b> หยุดยกของอย่างช้าๆจนกระทั่งแขนชี้ด้านใด ด้านหนึ่งชี้ - นก ในแนวระดับ หรือฝ่ามือชี้ด้านใด ด้านหนึ่ง</p>	<p><b>ยกขึ้นพร้อมกันเลื่อนรถถอย</b> หยุดยกของอย่างช้าๆจนกระทั่งแขนชี้ด้านใด ด้านหนึ่งชี้ - นก ในแนวระดับ หรือฝ่ามือชี้ด้านใด ด้านหนึ่ง</p>	<p><b>ถอย</b> ทำมือทั้งสองข้างเข้าหากันในลักษณะเดียวกัน</p>	<p><b>ยกขึ้น</b> ทำมือทั้งสองข้างเข้าหากันในลักษณะเดียวกัน</p>

กฎ 5 เมตร ป้องกันอันตรายจากงานขนย้ายด้วยเครน หรือเครื่องจักรทุ่นแรง

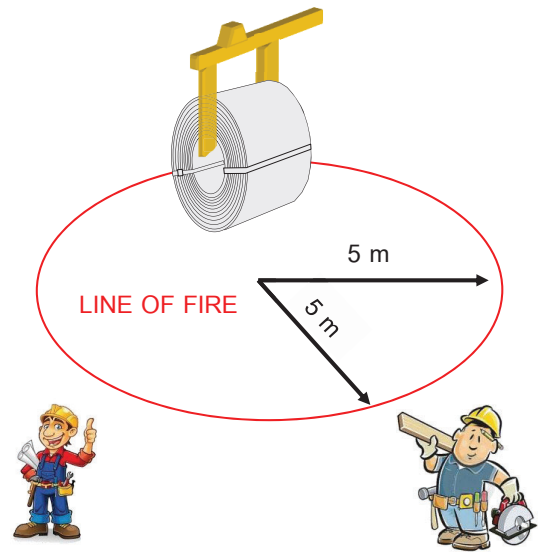

สิ่งต้องห้ามในงานยกและขนย้าย

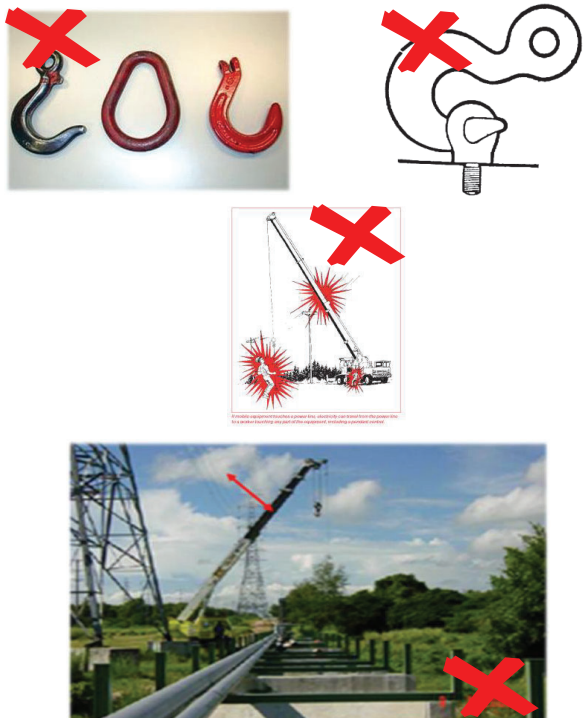

ความปลอดภัยในการทำงานเกี่ยวกับการเคลื่อนย้ายวัสดุ

งานยกด้วยมือ

- ใช้พลังขาช่วยในการยก ไม่ใช่ใช้หลังช่วยในการยก
- จับสิ่งของที่ยกให้มั่นคงด้วยฝ่ามือ ไม่ใช่ใช้นิ้วมือในการยก
- อย่าทำการบิดตัวหรือเอี้ยวตัวขณะยกสิ่งของ หากต้องการเปลี่ยนทิศทางให้ใช้เท้าในการเปลี่ยนตำแหน่งแทนการใช้ลำตัว
- ค่อย ๆ ยกขึ้น โดยการใช้ขาให้ตรง (ลุกขึ้น) และจับวัสดุแน่นกับตัวให้มากที่สุด
- ทำอยู่ในลักษณะที่มั่นคงและสมดุล
- งอเข่า หลังตรง และศีรษะตั้งตรง



- ห้ามปฏิบัติงานยก แบก หาม ลาก หรือเข็นของหนักเกิน 15 กิโลกรัม
- ยกของหนักได้ไม่เกิน 25 กิโลกรัม
- ยกของหนักได้ไม่เกิน 55 กิโลกรัม

### ความปลอดภัยในการทำงานเกี่ยวกับการเคลื่อนย้ายวัสดุ

#### ตะขอ สลักนรภัย ห่วงใส่สลัก

- ใช้ห่วงคล้องตะขอเพียงอันเดียว ถ้าใช้หลายห่วงให้ใช้ห่วงใส่สลักยึดห่วงคล้องตะขอเหล่านั้นเข้าด้วยกัน
- ตะขอกทุกอันจะต้องมีสลักนรภัยติดอยู่
- ตะขอ ห่วงใส่สลัก ต้องได้รับการตรวจสอบและได้รับอนุมัติก่อนใช้ อย่ายกเกินพิกัดของเครื่องจักรหรืออุปกรณ์เด็ดขาด
- อย่าใช้ที่หนีบจับแผ่นโลหะ คีม ที่หนีบจับชนิดอื่นๆ แทนที่หนีบจับที่ใช้กับโครงสร้างน้ำหนักที่จะยกจะต้องอยู่กึ่งกลางร่องตะขอ

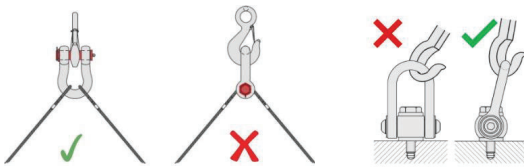

### ความปลอดภัยในการทำงานเกี่ยวกับการเคลื่อนย้ายวัสดุ

#### โซ่ยก สลิง สลิงผ้าใบ

- ไม่ใช้โซ่ยกวัสดุเกินพิกัดน้ำหนักที่โซ่ยกกำหนดไว้
- ตรวจสอบว่าสิ่งของที่ทำการยกจะไม่หล่น ลื่น ขณะทำการยก
- ต้องตรวจสอบ โซ่ โซ่ที่จะใช้ยกก่อนใช้เพื่อความมั่นใจว่าอยู่ในสภาพที่ปลอดภัย
- ขณะยกจะไม่ทำให้สิ่งของที่ยกกระตุกหรือเกิดการทรงตัว
- อย่ายืนใต้สิ่งของหรือให้ส่วนหนึ่งส่วนใดของร่างกายอยู่ใต้สิ่งของที่ทำการยก
- อย่าปล่อยสิ่งของที่ยกแขวนไว้กับรถโดยไม่ดูแล
- เส้นลวดในหนึ่งช่วงเกลียวขาดตั้งแต่ 3 เส้นขึ้นไปในเกลียวเดียวกัน หรือขาดตั้งแต่ 6 เส้นขึ้นไปในหลายเกลียวรวมกัน
- อย่าวางสลิงตามพื้นดินหรือโคลน เพราะจะทำให้สลิงเสื่อมสภาพ
- ตรวจสอบไม่ให้สลิงผ้าใบพบเปียก ชุ่ม ชำรุด สกปรก หรือพอง ที่อาจก่อให้เกิดความไม่ปลอดภัยเมื่อนำมาใช้งาน

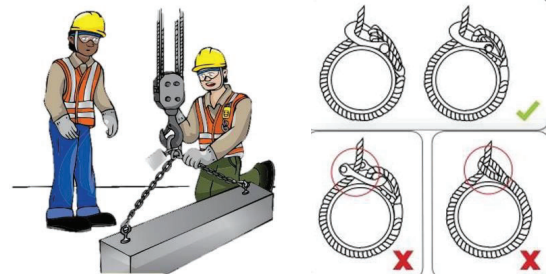

### การทำงานบนรถกระเช้าอย่างปลอดภัย

- พนักงานที่ควบคุมรถกระเช้าต้องผ่านการอบรมการควบคุมรถกระเช้าและมีบัตรผู้ควบคุมก่อนจึงทำงานได้
- ตรวจสอบรถกระเช้าก่อนการเริ่มทำงานทุกครั้ง
- พนักงานที่ทำงานบนรถกระเช้าห้ามปีนออกมานอกกระเช้าหรือขึ้นไปนั่งบนขอบกระเช้า
- พนักงานที่ขึ้นไปปฏิบัติงานบนรถกระเช้าต้องสวมใส่อุปกรณ์ป้องกันการตกและคล้องเกี่ยวตลอดเวลาทำงานตรงจุดที่กำหนดไว้
- ห้ามใช้รถกระเช้ายกหรือขนย้ายสิ่งของ
- ต้องมีผู้เฝ้าระวังอยู่ด้านล่างและปิดกั้นพื้นที่เพื่อความปลอดภัยขณะที่รถกระเช้าทำงาน



### ความปลอดภัยในการทำงานบนที่สูง

- ต้องทำงานบนนั่งร้าน บันได ขาหยั่ง หรือไม้ยืนที่ผ่านการตรวจสอบและรับรองความปลอดภัย
- ใช้อุปกรณ์ป้องกันการตกจากที่สูง เช่น Safety Harness, สายหรือเชือกช่วยชีวิต
- ผู้ปฏิบัติงานต้องผ่านการอบรมก่อนปฏิบัติงาน และมีติดสติ๊กเกอร์ไว้ที่หมวกนิรภัย
- ห้ามโยนสิ่งของ เครื่องมือ หรืออุปกรณ์ต่างๆลงมาจากที่สูง
- ต้องปิดกั้นช่องเปิด และทำราวกันตกในแต่ละชั้นของอาคารที่เปิดโล่งให้ได้ตามมาตรฐาน



### ความปลอดภัยในการทำงานขุด

- หลุมหรือร่องที่ขุดลึก 1.5 เมตร หรือลึกกว่านั้น ต้องทำค้ำยันพร้อมค้ำยันกันการพังทลายของดิน
- กันพื้นที่บริเวณบ่อหลุมหรือร่องเพื่อป้องกันไม่ให้บุคคลที่ไม่เกี่ยวข้องเข้าไปและป้องกันอันตรายจากการพลัดตก
- ก่อนเริ่มงานขุดต้องตรวจสอบว่ามีระบบสาธารณูปโภคใต้ดินหรือไม่ และได้จัดการป้องกันไม่ให้ได้รับความเสียหาย
- ดินที่ขุดขึ้นมาต้องกองห่างจากขอบหลุมหรือร่องอย่างน้อย 60 เซนติเมตร
- ต้องจัดทำทางข้ามสะพานที่มีราวกันตกไว้ให้แก่บุคคลที่ใช้ข้ามหลุมหรือร่อง
- เครื่องจักรกลที่ใช้ในการขุดหรืออุปกรณ์ที่ใช้ในการขุดจะต้องไม่ยกข้ามบุคคลที่ทำงานในหลุมเว้นแต่ได้จัดการป้องกันอันตรายต่อบุคคลที่อยู่ข้างล่างแล้ว
- จัดให้มีทางขึ้น-ลงหลุมหรือร่องที่ขุด เช่น ทำบันได ทำนั่งร้านหรือทางขึ้นบันไดที่แข็งแรง
- ต้องปรับพื้นที่เพื่อให้ได้แนวระนาบก่อนมีการนำเครื่องจักรกลเข้ามาใช้งานขุดดิน
- เครื่องยนต์ดีเซลหรือเครื่องยนต์เบนซินที่ใช้ในบริเวณต้องให้ท่อไอเสียหันไปยังทิศทางที่คว่ำ ไอเสียไม่เข้าไปในหลุมหรือร่อง
- เมื่อลงไปปฏิบัติงานในหลุมจะต้องทำการตรวจวัดก๊าซพิษก่อนทุกครั้ง

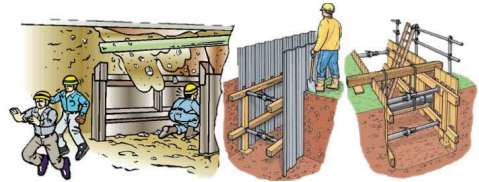

### ความปลอดภัยในการทำงานเกี่ยวกับเครื่องจักรและเครื่องจักรกลหนัก

- เครื่องจักรทุกชนิดต้องมีการตรวจสอบและบำรุงรักษาเป็นประจำ โดยผู้ควบคุมเครื่องจักร ผู้ควบคุมงาน หรือผู้ชำนาญการที่ได้รับมอบหมาย
- ห้ามใช้เครื่องจักรที่ยังไม่ได้รับการฝึกอบรมการใช้งานและยังไม่ได้รับอนุญาตให้ใช้
- อุปกรณ์ล็อกและป้ายเตือนต้องถอดออกได้ โดยบุคคลที่ได้รับมอบหมายเท่านั้น
- มองหลังทุกครั้งที่อยู่รถหรือเครื่องจักร และดับเครื่องยนต์ขณะเดินน้ำมันเชื้อเพลิง
- เครื่องจักรที่ไม่ปลอดภัยหรือเครื่องจักรรอการซ่อมแซม ควรมีป้ายเตือนชัดเจนและควรถอดไว้เพื่อไม่ให้นำไปใช้งาน
- อุปกรณ์ไฮดรอลิกจะต้องเอาลงหมดเมื่อเครื่องจักรจอด เช่น ใบมีด, บั๊กกี้
- ความเร็วในบริเวณก่อสร้าง 20 กม./ชม. และต้องปฏิบัติตามเครื่องหมายจราจรอย่างเคร่งครัด
- ห้ามใช้เครื่องจักรในลักษณะที่จะเป็นอันตรายต่อบุคคล เกิดความเสียหายต่อทรัพย์สินหรือใช้ความเร็วหรือบรรทุกน้ำหนักเกินพิกัด
- สวมอุปกรณ์อันตรายส่วนบุคคล เช่น แว่นตา, กระบังหน้า และถุงมือกันความร้อนในขณะทำงาน



### ความปลอดภัยในการทำงานเกี่ยวกับเครื่องจักรและเครื่องจักรกลหนัก

#### เครื่องจักรกลหนักเคลื่อนที่

- เครื่องจักรกลทุกชนิดต้องผ่านการตรวจสอบและติดสติ๊กเกอร์ก่อนนำเข้ามาใช้งานในโครงการ
- พนักงานควบคุมเครื่องจักรต้องเป็นผู้ที่ได้รับอนุญาตและเอกสารรับรองที่ถูกต้องเท่านั้น เช่น ใบขับขี่เอกสารการฝึกอบรม
- ต้องมีผู้ให้สัญญาณจราจร (Flag Man) ประจําระหว่างที่ปฏิบัติงานและเคลื่อนย้าย





**การใช้ยานพาหนะ เครื่องมือ และอุปกรณ์การก่อสร้างอย่างปลอดภัย**

- เครื่องมือ อุปกรณ์ ต้องมีที่ครอบป้องกันอันตรายในบริเวณส่วนที่หมุน ส่วนที่ถ่วงกำลัง ให้มีคัต
- อย่าเข้าใกล้ส่วนของเครื่องจักรที่จะต้องหมุนเหวี่ยง
- ถ้าเป็นอุปกรณ์ที่เกี่ยวกับไฟฟ้า ต้องมีจุดที่ติดตั้งสายดินเพื่อป้องกันกระแสไฟฟ้ารั่ว
- ผู้ที่ทำงานกับเครื่องจักร ต้องสวมใส่เครื่องป้องกันอันตรายตามสภาพและลักษณะงาน
- มีที่ปิดบังประกายไฟของเครื่องจักร
- ต้องมีการตรวจสอบโซ่ก่อนมีการยกวัสดุ การตรวจสอบด้วยสายตาให้ ครบถ้วนไปถึง

ตะขอที่อาจผลิตคลอลจนสภาพที่เสียหายอันเนื่องจากนำไปใช้ผิดวัตถุประสงค์

**การจราจรและท้องถนน**

- อนุญาตให้เฉพาะผู้ที่มีใบอนุญาตขับขี่ถูกต้อง สามารถขับขี่รถยนต์ในเขตก่อสร้าง
- จำกัดความเร็วในเขตก่อสร้างที่ 20 กม./ชม.และให้เคารพกฎที่ปรากฏบนป้ายจราจร
- ไม่อนุญาตให้ขับรถเป็นที่ยาวนานซึ่งจะทำให้เกิดอันตราย



- การจราจรอย่างปลอดภัยของยานพาหนะ อนุญาตให้ขับแซงในความเร็วที่กำหนดเท่านั้น
- พนักงานขับรถคนต้องเปิดไฟให้สว่างก่อนมืด
- ขณะขับรถคนต้องคาดเข็มขัดนิรภัย และรถคนต้องติดตั้งเข็มขัดนิรภัย

**การจัดเก็บรักษาสถานที่ทำงานให้เป็นระเบียบ**

- สถานที่ปฏิบัติงานต้องปราศจากสิ่งที่จะก่อให้เกิดอันตรายที่อาจจะเป็นอุปสรรคต่อการทำงาน และต้องไม่มีเศษขยะ น้ำมันและน้ำมันพื้น
- จัดทางเดินให้โล่งเพื่อสามารถเข้าไปยังที่ทำงานได้อย่างปลอดภัย
- ห้องน้ำตลอดจนอ่างล้างมือต้องอยู่ในสภาพที่สะอาดและถูกสุขลักษณะ
- อาหารต้องไม่จัดเก็บไว้ในสถานที่ปฏิบัติงาน
- ขยะและของเหลือใช้ต้องนำออกไปนอกเขตปฏิบัติงานทุกวัน
- ห้ามจี้ดวงวัสดุที่ง่ายต่อการลุกไหม้ใกล้กับจุดติดตั้งหลอดไฟหรือวัสดุ ที่มีความร้อน/มีประกายไฟ
- น้ำมัน จาระบีที่หกหรือราดบนพื้น ต้องรีบทำความสะอาดให้เรียบร้อย
- จัดเก็บวัสดุบนพื้นที่ได้ระดับ และอยู่ในสภาพเรียบร้อยมั่นคง
- จัดทำลิ้มไม้หมอน สำหรับรองวัสดุที่เป็นรูปวงกลมเพื่อป้องกันการเคลื่อนตัว
- การจัดรักษาให้เป็นระเบียบที่ดี จะช่วยป้องกันอุบัติเหตุได้

**การทำงานในที่อับอากาศ****ความหมายของที่อับอากาศ**

- เป็นสถานที่ซึ่งมีทางเข้า-ออกจำกัด และมีการระบายอากาศไม่เพียงพอที่จะทำให้ให้อากาศภายในอยู่ในสภาพถูกสุขลักษณะและปลอดภัย เช่น อุโมงค์ ถ้ำ บ่อ หลุม ห้องใต้ดิน ห้องนิรภัย ถังน้ำมัน ถังหมัก ไส้โล ท่อ เตา ภาชนะหรือสิ่งอื่นที่มีลักษณะคล้ายกัน
- มีออกซิเจนต่ำกว่า 19.5% หรือมากกว่า 23.5 %
- มีก๊าซ ไอ ละอองที่ติดไฟ หรือระเบิดได้เกิน 10 % LEL
- มีฝุ่นที่ติดไฟหรือระเบิดได้
- มีค่าความเข้มข้นของสารเคมีเกินมาตรฐาน





## มาตรการด้านความปลอดภัยในการทำงาน

### ก่อนทำงาน

- ต้องขอใบอนุญาตทำงานจากเจ้าหน้าที่โครงการ
- ถัดพื้นที่และติดป้าย "ที่อับอากาศอันตรายห้ามเข้า"
- ห้ามผู้ที่ไม่ได้อบรมเข้าไปทำงานโดยเด็ดขาด
- ห้ามผู้ที่เป็นโรคเกี่ยวกับทางเดินหายใจ โรคหัวใจหรือที่แพทย์ไม่อนุญาตเข้าทำงานโดยเด็ดขาด
- ตรวจสอบ บันทึกรายชื่อ และประเมินหาบรรยากาศอันตรายก่อนและระหว่างทำงาน
- ต้องมีผู้ควบคุมและผู้ช่วยเหลือตลอดเวลาการทำงาน
- สวมใส่ PPE ตามที่กำหนดในใบอนุญาต
- จัดอุปกรณ์ช่วยเหลือ เช่น พัดลมดูดอากาศ เชือกช่วยชีวิต ให้เหมาะสมและถูกต้อง
- อุปกรณ์ทุกประเภทต้องผ่านการตรวจสอบใช้งาน
- แขนงป้ายและติดอุปกรณ์ควบคุมระบบต่างๆ

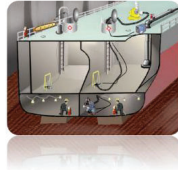

### ขณะปฏิบัติงาน

- จัดทางเข้าออกที่อับอากาศให้สะดวก
- ปิดกั้นสารเคมีไม่ให้ไหลสู่ที่อับอากาศ
- ห้ามสูบบุหรี่
- จัดให้มีเครื่องดับเพลิงที่เหมาะสม

### หลังปฏิบัติงาน

- ปิดกั้นที่อับอากาศไม่ให้มีใครพลัดตก



## สัญลักษณ์สำหรับผู้ที่สามารถเข้าปฏิบัติงานในที่อับอากาศได้

ผู้ที่ผ่านการอบรมหลักสูตรการทำงานในที่อับอากาศจะได้รับสติ๊กเกอร์ติดหมวกหรือติดบัตรตามสัญลักษณ์ ดังนี้



สำหรับผู้อนุญาต



สำหรับผู้ควบคุม



สำหรับผู้ช่วยเหลือ



สำหรับผู้ปฏิบัติงาน

หมายเหตุ : สติ๊กเกอร์อาจเปลี่ยนแปลงได้ตามหน่วยงานกำหนด

## การทำงานที่ก่อให้เกิดความร้อนหรือประกายไฟ

### อันตรายที่เกี่ยวข้องกับการทำงานที่เกี่ยวข้องกับความร้อน

- ไฟไหม้/ระเบิด ไฟฟ้าช็อต
- ฟุ้งพิษ และควัน
- เกิดการบาดเจ็บที่ดวงตา ผิวหนังไหม้
- ชิ้นส่วนวัตถุกระเด็น

### เพื่อความปลอดภัยในการปฏิบัติงานต้องทำอะไร

- ถังแก๊ส ถังออกซิเจน มีอุปกรณ์กันลมที่แข็งแรง เคลื่อนย้ายได้สะดวกทั้งชุด
- ถังแก๊ส ถังออกซิเจนมีสภาพสมบูรณ์ ไม่บุบ ชำรุด วาล์วหัวถังใช้งานได้ดี
- ติดตั้งกันไฟย้อนกลับที่หัวถังและถังหัวถังก๊าซให้ได้ตามมาตรฐาน 4 ตัวต่อ 1 ชุด
- มีประแจเปิดปิดถังออกซิเจนเตรียมไว้พร้อมใช้งาน
- มีแคมป์ล็อกจับสายดินและขันน็อตให้แน่น
- ตรวจสอบอุปกรณ์ จุดเชื่อมต่อสายไฟ และสายดิน
- สายลม, สายแก๊ส หัวถังต้องเข้ากันเรียบร้อย
- จัดคนเฝ้าระวัง (Fire watch man) และมีถังดับเพลิงมาตรฐาน มอก.สภาพพร้อมใช้งานอย่างน้อย 2 ถัง
- จัดเตรียมค้ำกัน ไฟกรณีมีงาน Hot Work
- ถังแก๊ส ถังออกซิเจนมีฝาครอบวาล์วขณะไม่ได้ทำงาน
- ทำ Pressure Test ทุก 5 ปี และมีหลักฐานตรวจสอบ
- สวมใส่อุปกรณ์ป้องกันอันตรายตามที่บริษัทกำหนด
- พยายามปฏิบัติงานเชื่อมในพื้นที่การระบายอากาศดี
- ห้ามทำงานเชื่อมใกล้สารไวไฟ
- ห้ามทำงานเชื่อมโดยไม่มีการป้องกันลูกไฟ



- ห้ามทำงานเชื่อมโดยไม่สวมใส่อุปกรณ์ป้องกัน
- ห้ามทำงานเชื่อมโดยไม่มีถังดับเพลิง



## อุปกรณ์ป้องกันอันตรายส่วนบุคคลที่ต้องสวมใส่



### การกั้นบริเวณ และแบ่งพื้นที่ทำงาน

- Hard Barricade หมายถึง รั้วแข็งแรง หรือ สิ่งกีดขวาง ที่ติดตั้งเพื่อกั้นบริเวณกั้นถาวร และป้องกันไม่ให้บุคคล หรือ รถยนต์ผ่าน หรือ ข้ามเข้ามาในบริเวณที่ขวางกั้น เว้นแต่จะเป็นผู้ที่ทำหน้าที่ หรือ ได้รับอนุญาตให้เข้ามาในพื้นที่  
ใช้สำหรับ : กั้นพื้นที่รอบเขตก่อสร้าง อย่างน้อย 2 เมตร, กั้นแบ่งกรีนโซน/เรดโซน, กั้นรอบงานขุดหลุมลึก
- Soft Barricade หมายถึง รั้วชั่วคราว หรือ สิ่งกีดขวางชั่วคราว ที่ติดตั้งหรือวางชั่วคราว เพื่อบอกอาณาเขตบริเวณ หรือ เตือนให้ระวังอันตราย  
ใช้สำหรับ : บริเวณที่วางกองวัสดุชั่วคราว, กั้นรอบรถเครน เครื่องจักรขณะปฏิบัติงาน, กั้นรอบการซ่อมแซมเครื่องจักรที่ใช้เวลาสั้นๆ, หรือ กิจกรรมทั่วไปที่ไม่ใช่ความเสี่ยงสูง/ปานกลาง และใช้เวลานานในการปฏิบัติงานไม่เกิน 1 วัน เช่น การติดตั้งสเกลเลอร์, เปลี่ยนหลอดไฟ

#### Hard Barricade (รั้วแข็งแรง)



### Soft Barricade (รั้วชั่วคราว)

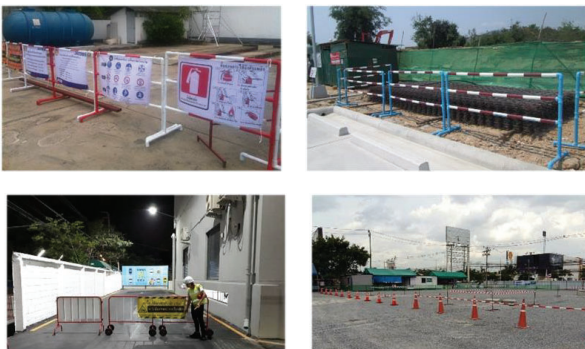

### การติดแยกพลังงาน

ต้องมีการดำเนินการติดแยกพลังงานก่อนที่จะมีการทำงานกับเครื่องจักรหรืออุปกรณ์ที่มีการจ่ายพลังงานแล้ว เพื่อปิดกั้นพลังงานไม่ให้ชิ้นส่วนเคลื่อนที่หรือพลังงานต่างๆ ทำอันตรายกับคน

- ห้ามฝ่าฝืนมาตรการการติดแยกพลังงานเด็ดขาด
- ผู้ที่ทำการตัดแยกระบบจะต้องเป็นผู้ที่ผ่านการอบรมและได้รับอนุญาตเท่านั้น



## การใช้สารเคมีอย่างปลอดภัย

ข้อมูลความปลอดภัยการใช้สารเคมี



- ผู้ใช้งานต้องมีความรู้และเข้าใจในการใช้สารเคมีนั้นๆ

สัญลักษณ์ ความเป็นอันตรายของสารเคมี

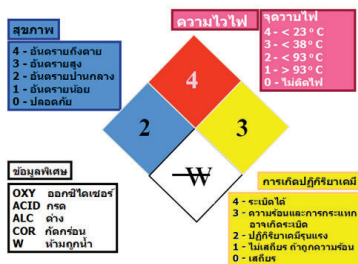

## สารเคมีเข้าสู่ร่างกายได้ทางใดบ้าง Chemical Exposure Routes



สารเคมีเข้าสู่ร่างกายได้ 3 ทาง

- ดูดซึมผ่านผิวหนังและดวงตา (Eye, Skin contact)
- ดื่ม กลืนกินโดยปนเปื้อนในอาหารและน้ำ (Ingestion)
- สูดดม (Inhalation)

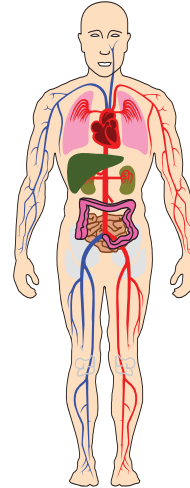

## วิธีการใช้ถังดับเพลิงเบื้องต้น

ดึง - ปลด - กด - ส่าย



ดึงสลักถังดับเพลิงออก



ปลดปลายสายฉีดออก



กดคันบีบของถังดับเพลิง



ส่ายปลายสายไปยังฐานของไฟ

## การตรวจสอบถังดับเพลิง

วิธีการง่ายๆ ในการดูแลบำรุงรักษาถังดับเพลิง ดังนี้

- ตรวจสอบสภาพของสายฉีดไม่แตก หรือรั่ว ถึงไม่คู่ควรขึ้นสนิม
- พลิกถังดับเพลิงกลับหัวลง ตรวจสอบว่าน้ำหนักถังดับเพลิงในถังยังคงสภาพเดิม (เป็นของเหลว) ไม่จับตัวเป็นก้อนแข็ง
- ตรวจสอบความดัน ของถังดับเพลิงโดยดูจากเกจวัด โดยถ้าเข็มยังคงชี้อยู่ในช่วงแถบสีเขียวแสดงว่า ถังดับเพลิงนั้น ยังอยู่ในสภาพใช้การ



✗ = ใช้ไม่ได้



✓ = ใช้ได้

ทำตัวอย่างไว้เมื่อเกิดเหตุเพลิงไหม้

- อย่าตกใจ ให้ตั้งสติ และคิด
- แจ้งเพื่อน หรือหัวหน้าเพื่อขอความช่วยเหลือและช่วยกันดับไฟ
- ใช้ถังดับเพลิงดับไฟทันที
- อพยพออกจากพื้นที่ (เกิดเพลิงไหม้รุนแรง)
- อยู่ในที่ปลอดภัย ที่จัดเตรียมไว้ "จุดรวมพล"



## การเลือกชนิดถังดับเพลิงและวิธีการใช้ถังดับเพลิง

ประเภท			
ประเภท	กรด-ด่าง ยาง ไม่ ปอ พลาสติก	น้ำมัน แก๊ส ทุกชนิด	อุปกรณ์ไฟฟ้า ทุกชนิด
			
เคมีแห้ง	Yes	Yes	Yes
			
เหลวระเหย	Yes	Yes	Yes
			
โฟม	Yes	Yes	No
			
CO2	No	Yes	Yes

## การรักษาสิ่งแวดล้อม

## 3 R เพื่อลดการใช้ทรัพยากร ลดผลกระทบต่อสิ่งแวดล้อม

- Reduce >> ลดการใช้ทรัพยากรหรือลดการสร้างขยะ
- Reuse >> ใช้ซ้ำหรือใช้น้ำทรัพยากรที่ยังใช้งานได้อีกมาซ้ำ
- Recycle >> จัดแยกขยะ แยกเศษวัสดุเพื่อร่อนนำไปแปรรูป



โครงการมีการแยกขยะเป็น 3 ประเภท ให้ทั้งขยะให้ตรงกับถังที่กำหนดให้



## การรักษาสิ่งแวดล้อม

- ห้ามเผาทำลายวัสดุหรือมูลฝอยในพื้นที่ก่อสร้างโดยเด็ดขาด
- ห้ามก่อมลพิษในพื้นที่ก่อสร้าง
- ห้ามใช้ไฟ ในการปรุงอาหารในพื้นที่ก่อสร้าง



## เหตุผลเงินของโครงการ

## ประกอบด้วย

## ➢ กรณีฉุกเฉิน การระเบิด

การปฏิบัติตัวในกรณีฉุกเฉินกรณีเกิดอัคคีภัย

1. แจ้งหัวหน้างานเมื่อพบเหตุฉุกเฉินต่างๆ
2. หัวหน้างานแจ้งผู้บังคับบัญชาระดับสูงเพื่อสั่งการเหตุฉุกเฉิน
3. ผู้บังคับบัญชาระดับสูงประกาศภาวะฉุกเฉินและสั่งหัวหน้างานให้แจ้งพนักงาน  
ในสังกัดทำการอพยพไปยังจุดรวมพลเพื่อทำการเช็คยอด
4. ห้ามออกจากจุดรวมพลจนกว่าจะได้รับอนุญาตจากผู้อำนวยการเหตุฉุกเฉิน
5. ผู้อำนวยการเหตุฉุกเฉินประกาศยกเลิกภาวะฉุกเฉิน
6. พนักงานกลับเข้าทำงานตามปกติ





### ➤ กรณีสารเคมีหกั่วไหล

การปฏิบัติตัวในกรณีฉุกเฉินกรณีสารเคมีหกั่วไหล

1. มองหาผู้บาดเจ็บหรือหมดสติในบริเวณที่เกิดเหตุอย่างรวดเร็ว ในระยะห่างอย่างน้อย 50 เมตร ทางด้านเหนือลม
2. เคลื่อนย้ายผู้บาดเจ็บไปอยู่ในที่อากาศบริสุทธิ์ทันที
3. รีบแจ้งหัวหน้างาน เพื่อประสานงานแจ้งหน่วยปฏิบัติการควบคุมเหตุฉุกเฉินของบริษัท และติดต่อได้ภาวะฉุกเฉินเพื่อทำการหยุดการรั่วไหล
4. ดูข้อมูลจาก SDS หรือคู่มือ ERG
5. ให้ระมัดระวังอย่าก่อให้เกิดแหล่งประกายไฟ
6. กันเขตอันตรายเบื้องต้นในรัศมี 15 เมตร
7. แจ้งเตือนพนักงานให้เตรียมการอพยพเคลื่อนย้ายออกจากบริเวณหากการหกั่วไหลนั้นมีความรุนแรงเพิ่มมากขึ้น



ภาพการจัดเก็บสารเคมีเมื่อมีการหกั่วไหล

### ➤ กรณีอุบัติเหตุรุนแรง

1. คนงานหรือผู้พบเหตุ แจ้งหัวหน้างาน หรือ Safety ประจำพื้นที่
2. ทีมปฐมพยาบาลเข้าช่วยเหลือ
3. หากพนักงานบาดเจ็บขั้นรุนแรง ให้รีบนำส่งโรงพยาบาล
4. ห้ามพนักงานคนอื่น มุ่งดูบริเวณที่เกิด เพราะจะทำให้เจ้าหน้าที่ปฏิบัติงานไม่สะดวก
5. หากพบเหตุการณ์ ไม่มีความรู้ด้านการปฐมพยาบาลห้ามเคลื่อนย้ายผู้บาดเจ็บโดยเด็ดขาด



### ➤ กรณีอื่นๆ ที่อาจเกิดขึ้นได้

- พายุ
  - **ที่ความเร็วลม 7 m/s** : หยุดการทำงานรถกระเช้า ทุกชนิด
  - **ที่ความเร็วลม 10 m/s** : หยุดการทำงานบนหลังคา งานที่สูงงานเครนและงานยก ทุกชนิด

\*\*\* อ้างอิงจากคู่มือการทำงานของคน และ รถกระเช้า

- ฝนตก
  - เมื่อสังเกตเห็นเมฆฝนเข้ามาใกล้กว่า 5 กม. ให้เตรียมการสำหรับงานบนหลังคา งานที่สูง งานเครนและงานยก
- ไฟฟ้าฟุ้ง
  - เมื่อสังเกตเห็นแสงฟ้าผ่า เข้าใกล้กว่า 5 กม. ให้เตรียมการสำหรับงานบนหลังคา งานที่สูง งานเครนและงานยก



### การปฏิบัติเมื่อเกิดเหตุฉุกเฉิน/อุบัติเหตุ

กรณีเกิดอุบัติเหตุจากการทำงานให้หยุดปฏิบัติงานทันที

- แจ้งผู้ควบคุมงานหรือเจ้าของพื้นที่ทราบ
- กรณีเกิดเพลิงไหม้ ให้ระงับเหตุเบื้องต้นด้วยเครื่องดับเพลิงแบบมือถือทันที
- เจ้าของพื้นที่ที่พิจารณาให้แก้ไขจนกว่าจะอยู่ในสภาพที่ปลอดภัย
- ผู้รับเหมาเป็นผู้รับผิดชอบค่าความเสียหายที่เกิดขึ้นกับบริษัทฯ ทั้งหมด (กรณีเป็นผู้ก่อให้เกิดความเสียหาย หรือสูญหายต่อชีวิตและทรัพย์สิน)
- กรณีได้ยื่นเสียงสัญญาณแจ้งเหตุฉุกเฉิน หรือมีการแจ้งเหตุฉุกเฉิน ผู้ปฏิบัติงานต้องหยุดปฏิบัติงานทันที และเก็บอุปกรณ์เครื่องมือให้เรียบร้อย
- รีบออกจากพื้นที่ปฏิบัติงานไปรวมกันที่จุดรวมพล

การรายงานอุบัติเหตุที่เกิดขึ้น

- เมื่อเกิดอุบัติเหตุขึ้น ให้ผู้พบเห็นเหตุการณ์ แจ้งไปยังหัวหน้างานที่รับผิดชอบงานทราบทันทีที่เกิดเหตุ โดยให้ข้อเท็จจริงในการเกิดเหตุกับหัวหน้างาน เพื่อประกอบการจัดทำรายงานการเกิดอุบัติเหตุ
- เจ้าหน้าที่ความปลอดภัยประจำหน่วยงานประสานงานกับหัวหน้างานที่เกี่ยวข้องเพื่อสอบสวนอุบัติเหตุที่เกิดขึ้นทันที
- กรณีที่พนักงานพบเหตุการณ์ที่ไม่พึงประสงค์หรือมีแนวโน้มที่จะก่อให้เกิดอุบัติเหตุหรือเหตุการณ์เกือบเกิดอุบัติเหตุ (Near Miss) ให้เขียนรายงานในแบบรายงานการเกิดอุบัติเหตุ



**บทลงโทษ**

หากพนักงานหรือผู้รับเหมาไม่ปฏิบัติตามกฎระเบียบ ดังต่อไปนี้

ครั้งที่ 1 ตักเตือนด้วยวาจา

ครั้งที่ 2 ตักเตือนและลงเป็นลายลักษณ์อักษร

ครั้งที่ 3 พักงานเป็นเวลา 3 วัน

ครั้งที่ 4 ให้ออกจากโครงการ

\*หมายเหตุ กรณีพนักงานทำผิดกฎระเบียบร้ายแรงให้ออกจากโครงการทันที กฎระเบียบ และข้อบังคับต่างๆเหล่านี้ อาจเปลี่ยนแปลงได้ตามความเหมาะสมของแต่ละโครงการ

**การปฐมพยาบาลฉุกเฉิน**

ถ้ามีอุบัติเหตุเกิดขึ้น ท่านอาจเป็นผู้ช่วยให้ผู้ที่ได้รับอุบัติเหตุ มีชีวิตรอดโดยวิธีการดังนี้

- ประเมินสถานการณ์ (เช่นยังมีลมหายใจอยู่หรือไม่ ใครเจ็บหนักที่สุด)
- คัดสินใจช่วยเหลือผู้ที่บาดเจ็บมากที่สุดก่อน
- ติดต่อขอรับการช่วยเหลือ จากพยาบาลที่ห้องปฐมพยาบาลหรือทีมฉุกเฉินของโครงการ และแจ้งแผนก Safety หรือเรียกทาง ว. Safety
- หัวหน้างานและเจ้าหน้าที่ความปลอดภัยที่ได้ผ่านการอบรมการปฐมพยาบาลมาแล้ว ให้ทำหน้าที่ผู้ช่วยพยาบาล สำหรับกรณีคนเจ็บเลือดออกมาก หรือกรณีคนเจ็บกระดูกหัก หรือกรณีคนเจ็บหมดสติไม่รู้สีกตัว หรือกรณีคนเจ็บภายใน หรือกรณีเป็นลม หรือกรณีถูกสารพิษ หรือกรณีถูกไฟไหม้
- ถ้าเป็นอาการบาดเจ็บที่รุนแรง ต้องเตรียมรถเพื่อนำผู้บาดเจ็บส่งโรงพยาบาลที่ใกล้ที่สุด

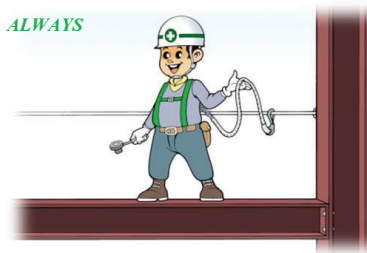
**กฎสำคัญในการทำงาน****ALWAYS**

พนักงานทุกคนที่ทำงานบนที่สูง ตั้งแต่ 2 เมตร ต้องสวมได้เข็มขัดนิรภัยแบบเต็มตัว.

**ALWAYS**

ปิดพื้นที่ทุกครั้งที่มีช่องเปิดด้วยวัสดุที่มีความแข็งแรงท้าวกันคก พร้อมป้ายเตือน

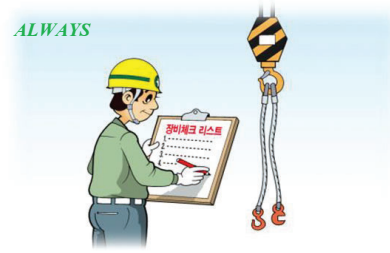
**กฎสำคัญในการทำงาน****ALWAYS**

เครื่องจักรงานก่อสร้างทั้งหมดต้องได้รับการตรวจสอบ ก่อนการใช้งาน

**NEVER**

ผู้ไม่เกี่ยวข้อง ห้ามเข้าในพื้นที่ทำงานของเครื่องจักร

## กฎสำคัญในการทำงาน

ALWAYS



การทำงานในหลุมลึกต้องป้องกันการพังทลายของดิน อย่างเหมาะสม



## ภาคผนวก 2ร

---

ตัวอย่างการบันทึกการปฏิบัติงานของเจ้าหน้าที่ความ  
ปลอดภัย



วันพฤหัสบดีที่ 21 / 08 / 68 กทม. ๖๖

ประชุม รปภ. ศิริราช พงศศิริกุลย์ เข้าประชุมด้วยข้อ 1  
ตั้งแต่เวลา 06.00 น. - 18.00 น.

เรียน ผู้จัดการและช่างเทคนิค

เรื่อง รายงานเหตุการณ์การปะทะกลางคืน

06.00 น.) ประชุมเช้ารับช่วงต่อจากพลัดกลางคืนปกติเรียนร้อย

07.00 น.) ประชุมเดินตรวจรอบพื้นที่และที่พนักงานได้รับ  
08.54 สิ้นสุดเช้าเริ่มขยับ

09.00 น.) ประชุมเดินตรวจรอบพื้นที่และที่พนักงานได้รับ  
09.11 สิ้นสุดเดินขยับเสร็จ

11.00 น.) ประชุมเดินตรวจรอบพื้นที่และที่พนักงานได้รับ

13.00 น.) ประชุมเดินตรวจรอบพื้นที่และที่พนักงานได้รับ

15.00 น.) ประชุมเดินตรวจรอบพื้นที่และที่พนักงานได้รับ

17.00 น.) ประชุมเดินตรวจรอบพื้นที่และที่พนักงานได้รับ

18.00 น.) ประชุมจบมอบหน้าที่ให้พนักงานเดินตรวจรอบพื้นที่  
จบมอบหน้าที่ของช่างเทคนิค

จึงเรียนมาเพื่อทราบ

ด้วยความเคารพ

รปภ. ศิริราช [redacted] ข้อ 1

วันพฤหัสบดีที่ 21 ส.ค. 68 กทม. ๖๖

ประชุม รปภ. ศิริราช พงศศิริกุลย์ เข้าประชุมด้วยข้อ 1

เรียน ผู้จัดการและช่างเทคนิค

เรื่อง รายงานเหตุการณ์การปะทะกลางคืน

18.00 น. ประชุมเช้ารับช่วงต่อจากพลัดกลางคืน

19.00 น. เดิน ตรวจ รอบพื้นที่ และที่พนักงานได้รับ

21.00 น. เดิน ตรวจ รอบพื้นที่ และที่พนักงานได้รับ

23.00 น. เดิน ตรวจ รอบพื้นที่ และที่พนักงานได้รับ

01.00 น. เดิน ตรวจ รอบพื้นที่ และที่พนักงานได้รับ

03.00 น. เดิน ตรวจ รอบพื้นที่ และที่พนักงานได้รับ

05.00 น. เดิน ตรวจ รอบพื้นที่ และที่พนักงานได้รับ

06.00 น. ประชุมจบมอบหน้าที่ให้พนักงานเดินตรวจรอบพื้นที่  
จบมอบหน้าที่ของช่างเทคนิค

สรุป: สิ้นสุดวันปฏิบัติงานเรียบร้อย

จึงเรียนมาเพื่อทราบ

ด้วยความเคารพ

รปภ. ศิริราช [redacted] ข้อ 1



วันอังคารที่ 16 / 09 / 68 กลางวัน

กระผม ช.ป.อ. นิตชัย มงคลวิบูลย์ เข้าปฏิบัติงานเมื่อ 1  
ตั้งแต่เวลา 06.00 น. - 18.00 น.

เรียนผู้จัดการและช่างที่ทุกท่าน

เรื่องรายงานเหตุการณ์จากกล้อง

06.00 น. กระผมเข้ามารับช่วงต่อจากคุณอดิ กลางคืนปกติ

07.00 น. กระผมเดินตรวจรอบพื้นที่และที่พักปกติ

09.00 น. กระผมเดินตรวจรอบพื้นที่และที่พักปกติ

10.03 ชั่วโมงเกิดขย = 10.13 ชั่วโมงเกิดขย

11.00 น. กระผมเดินตรวจรอบพื้นที่และที่พักปกติ

13.00 น. กระผมเดินตรวจรอบพื้นที่และที่พักปกติ

15.00 น. กระผมเดินตรวจรอบพื้นที่และที่พักปกติ

17.00 น. กระผมเดินตรวจรอบพื้นที่และที่พักปกติ

18.00 น. กระผมขอยกเลิกการทำงานเนื่องจากหมดเวลา

จึงเรียนมาเพื่อทราบ

ด้วยความเคารพ

ช.ป.อ. นิตชัย

หน้า 1

วันอังคารที่ 16 / 09 / 68 กลางวัน

กระผม ช.ป.อ. นิตชัย มงคลวิบูลย์ เข้าปฏิบัติงานเมื่อ 1  
ตั้งแต่เวลา 06.00 น. - 18.00 น.

เรียนผู้จัดการและช่างที่ทุกท่าน

เรื่อง รายงานเหตุการณ์จากกล้อง

18.00 น. กระผมเข้ามารับช่วงต่อจากคุณอดิ กลางคืนปกติ

19.00 น. เดินตรวจรอบพื้นที่และที่พักปกติ

21.00 น. เดินตรวจรอบพื้นที่และที่พักปกติ

23.00 น. เดินตรวจรอบพื้นที่และที่พักปกติ

01.00 น. เดินตรวจรอบพื้นที่และที่พักปกติ

03.00 น. เดินตรวจรอบพื้นที่และที่พักปกติ

05.00 น. เดินตรวจรอบพื้นที่และที่พักปกติ

06.00 น. กระผมขอยกเลิกการทำงานเนื่องจากหมดเวลา

จึงเรียนมาเพื่อทราบ

ด้วยความเคารพ

ช.ป.อ. นิตชัย

หน้า 1

วันที่ 25/11/64

นายพลโท สุรศักดิ์ สีทา ฝ่ายปฏิบัติการทางอากาศ 1 กองทัพอากาศ 10304/01004

เรื่อง ผู้สมัครเข้ารับการคัดเลือกเข้าศึกษา

เรียน กองบัญชาการกองทัพอากาศ

12.30 น. เข้ารับข้อสอบการคัดเลือกเข้าศึกษา

14.00 น. การสอบข้อเขียน การเขียน จิตวิทยา วิชา

16.00 น. การสอบข้อเขียน การเขียน จิตวิทยา วิชา

21.00 น. การสอบข้อเขียน การเขียน จิตวิทยา วิชา

23.00 น. การสอบข้อเขียน การเขียน จิตวิทยา วิชา

01.00 น. การสอบข้อเขียน การเขียน จิตวิทยา วิชา

03.00 น. การสอบข้อเขียน การเขียน จิตวิทยา วิชา

05.00 น. การสอบข้อเขียน การเขียน จิตวิทยา วิชา

06.30 น. การสอบข้อเขียน การเขียน จิตวิทยา วิชา  
การสอบข้อเขียน การเขียน จิตวิทยา วิชา  
การสอบข้อเขียน การเขียน จิตวิทยา วิชา

ผู้สมัครเข้าศึกษา

กองบัญชาการกองทัพอากาศ

กองบัญชาการกองทัพอากาศ 1

วันที่ 25/11/64 กองทัพอากาศ

ณ วันที่ 25/11/64 กองทัพอากาศ 1 กองทัพอากาศ 10304/01004

06.30 น. - 18.30 น.

เรียน ผู้สมัครเข้าศึกษา

เรียน กองบัญชาการกองทัพอากาศ 1

06.30 น. / ณ วันที่ 25/11/64 กองทัพอากาศ 1 กองทัพอากาศ 10304/01004

07.00 น. / 10/11/64 ณ วันที่ 25/11/64 กองทัพอากาศ 1 กองทัพอากาศ 10304/01004

08.00 น. / 10/11/64 ณ วันที่ 25/11/64 กองทัพอากาศ 1 กองทัพอากาศ 10304/01004

09.00 น. / 10/11/64 ณ วันที่ 25/11/64 กองทัพอากาศ 1 กองทัพอากาศ 10304/01004

10.00 น. / 10/11/64 ณ วันที่ 25/11/64 กองทัพอากาศ 1 กองทัพอากาศ 10304/01004

11.00 น. / 10/11/64 ณ วันที่ 25/11/64 กองทัพอากาศ 1 กองทัพอากาศ 10304/01004

12.00 น. / 10/11/64 ณ วันที่ 25/11/64 กองทัพอากาศ 1 กองทัพอากาศ 10304/01004

13.00 น. / 10/11/64 ณ วันที่ 25/11/64 กองทัพอากาศ 1 กองทัพอากาศ 10304/01004

14.00 น. / 10/11/64 ณ วันที่ 25/11/64 กองทัพอากาศ 1 กองทัพอากาศ 10304/01004

ผู้สมัครเข้าศึกษา

กองบัญชาการกองทัพอากาศ

กองบัญชาการกองทัพอากาศ 1

## ภาคผนวก 2ล

ตัวอย่างเอกสารตรวจสอบสุขภาพ



## ใบรับรองแพทย์

### ส่วนที่ 1 ของผู้ขอรับใบรับรองสุขภาพ

ข้าพเจ้านาย/นาง/นางสาว นาย

สถานที่อยู่ (ที่สามารถติดต่อได้) \_\_\_\_\_

กรุงเทพมหานคร

หมายเลขบัตรประจำตัวประชาชน \_\_\_\_\_

ข้าพเจ้าขอใบรับรองสุขภาพ โดยมีประวัติสุขภาพ ดังนี้

1. โรคประจำตัว ☒ ไม่มี ☐ มี (ระบุ) \_\_\_\_\_
2. อุบัติเหตุ และ ผ่าตัด ☒ ไม่มี ☐ มี (ระบุ) \_\_\_\_\_
3. เคยเข้ารับการรักษาในโรงพยาบาล ☒ ไม่มี ☐ มี (ระบุ) \_\_\_\_\_
4. ประวัติอื่นที่สำคัญ \_\_\_\_\_

ลงชื่อ \_\_\_\_\_

วันที่ 12 เดือน สิงหาคม พ.ศ. 2568

ในกรณีที่เด็กไม่สามารถรับรองตนเองได้ ให้ผู้ปกครองลงนามรับรองแทนได้

### ส่วนที่ 2 ของแพทย์

สถานที่ตรวจ \_\_\_\_\_ วิภัทร สหคลินิก

วันที่ 12 เดือน สิงหาคม พ.ศ. 2568

(1) ข้าพเจ้านายแพทย์/แพทย์หญิง นพ. \_\_\_\_\_

ใบอนุญาตประกอบวิชาชีพเวชกรรมเลขที่ \_\_\_\_\_ ว.15867 สถานพยาบาลชื่อ \_\_\_\_\_ วิภัทร สหคลินิก

ที่อยู่ \_\_\_\_\_ 664/62-65 หมู่ 11 ตำบลหนองขาม อำเภอสรีราชา จังหวัดชลบุรี 20230

ได้ตรวจร่างกายของ นาย/นาง/นางสาว นาย

แล้วเมื่อ วันที่ 12 เดือน สิงหาคม พ.ศ. 2568 มีรายละเอียด ดังนี้

น้ำหนักตัว 59 กก. ความสูง 174 เซนติเมตร ความดันโลหิต 114/65 มม.ปรอท ชีพจร 79 ครั้ง/นาที

สภาพร่างกายทั่วไปอยู่ในเกณฑ์ ☒ ปกติ ☐ ผิดปกติ (ระบุ) \_\_\_\_\_

ขอรับรองว่า บุคคลดังกล่าว ไม่เป็นผู้มีร่างกายทุพพลภาพจนไม่สามารถปฏิบัติหน้าที่ได้ ไม่ปรากฏอาการของโรคจิต หรือจิตฟั่นเฟือน หรือปัญญาอ่อน ไม่ปรากฏอาการของการติดยาเสพติดให้โทษ และอาการของโรคพิษสุราเรื้อรังและไม่ปรากฏอาการและอาการแสดงของโรคต่อไปนี้

- (1) โรคเรื้อรังในระยะติดต่อ หรือในระยะที่ปรากฏอาการเป็นที่รังเกียจแก่สังคม
- (2) วัยโรคในระยะอันตราย
- (3) โรคทางจิตในระยะที่ปรากฏอาการเป็นที่รังเกียจแก่สังคม
- (4) อื่น ๆ (ถ้ามี) \_\_\_\_\_

(2) สรุปความเห็นและขอแนะนำของแพทย์ \_\_\_\_\_

- ตรวจร่างกายเบื้องต้นปกติ

ลงชื่อ \_\_\_\_\_



วิภัทร  
PATTARA  
SAHACLINIC

แพทย์ผู้ตรวจร่างกาย

หมายเหตุ

- (1) ต้องเป็นแพทย์ซึ่งได้ขึ้นทะเบียนรับใบอนุญาตประกอบวิชาชีพเวชกรรม
- (2) ให้แสดงว่าเป็นผู้ที่มีร่างกายสมบูรณ์เพียงพอ ใบรับรองแพทย์นี้ให้ใช้ได้ 1 เดือนนับแต่วันที่ตรวจร่างกาย
- (3) คำรับรองนี้เป็นการตรวจวินิจฉัยเบื้องต้น

แบบฟอร์มนี้ได้รับการรับรองจากคณะกรรมการแพทยสภาในการประชุมครั้งที่ 4/2561 วันที่ 19 เมษายน 2561





WE PATTARA  
SAHA CLINIC



วิภัทร สหคลินิก (เครือข่ายโรงพยาบาลสุขสวัสดิ์ อินเตอร์)

เลขที่ 664/62-65 หมู่ 11 ตำบลหนองขาม อำเภอสรีราชา จังหวัดชลบุรี 20230

โทรศัพท์ : 033-674-879 / 083-441-6354 E-mail: admin@pattaravejinter.com

## ใบรับรองแพทย์

### ส่วนที่ 1 ของผู้ขอรับใบรับรองสุขภาพ

ข้าพเจ้า นาย/นาง/นางสาว นาง  
สถานที่อยู่ (ที่สามารถติดต่อได้) .....

ดูขอนแก่น

หมายเลขบัตรประจำตัวประชาชน .....

ข้าพเจ้าขอใบรับรองสุขภาพ โดยมีประวัติสุขภาพ ดังนี้

- โรคประจำตัว ☒ ไม่มี ☐ มี (ระบุ) .....
- อุบัติเหตุ และ ผ่าตัด ☒ ไม่มี ☐ มี (ระบุ) .....
- เคยเข้ารับการรักษาในโรงพยาบาล ☒ ไม่มี ☐ มี (ระบุ) .....
- ประวัติอื่นที่สำคัญ .....

ลงชื่อ ..... วันที่ 15 เดือน กันยายน พ.ศ. 2568  
ในกรณีที่เด็กไม่สามารถรับรองตนเองได้ ให้ผู้ปกครองลงนามรับรองแทนได้

### ส่วนที่ 2 ของแพทย์

สถานที่ตรวจ วิภัทร สหคลินิก

วันที่ 15 เดือน กันยายน พ.ศ. 2568

(1) ข้าพเจ้า นายแพทย์/แพทย์หญิง .....

ใบอนุญาตประกอบวิชาชีพเวชกรรมเลขที่ ว.15867 สถานพยาบาลชื่อ วิภัทร สหคลินิก

ที่อยู่ 664/62-65 หมู่ 11 ตำบลหนองขาม อำเภอสรีราชา จังหวัดชลบุรี 20230

ได้ตรวจร่างกายของ นาย/นาง/นางสาว นาง

แล้วเมื่อ วันที่ 15 เดือน กันยายน พ.ศ. 2568 มีรายละเอียด ดังนี้

น้ำหนักตัว 75 กก. ความสูง 177 เซนติเมตร ความดันโลหิต 124/71 มม.ปรอท ชีพจร 60 ครั้ง/นาที

สภาพร่างกายทั่วไปอยู่ในเกณฑ์ ☒ ปกติ ☐ ผิดปกติ (ระบุ) .....

ขอรับรองว่า บุคคลดังกล่าว ไม่เป็นผู้มีร่างกายทุพพลภาพจนไม่สามารถปฏิบัติหน้าที่ได้ ไม่ปรากฏอาการของโรคจิต หรือจิตฟั่นเฟือน หรือปัญญาอ่อน ไม่ปรากฏอาการของการติดยาเสพติดให้โทษ และอาการของโรคพิษสุราเรื้อรังและไม่ปรากฏอาการและอาการแสดงของโรคต่อไปนี้

- (1) โรคเรื้อนในระยะติดต่อ หรือในระยะที่ปรากฏอาการเป็นที่รังเกียจแก่สังคม
- (2) วัณโรคในระยะอันตราย
- (3) โรคเท้าช้างในระยะที่ปรากฏอาการเป็นที่รังเกียจแก่สังคม
- (4) อื่น ๆ (ถ้ามี) .....

(2) สรุปความเห็นและขอแนะนำของแพทย์

- ตรวจร่างกายเบื้องต้นปกติ

ลงชื่อ .....

แพทย์ผู้ตรวจร่างกาย

หมายเหตุ

- (1) ต้องเป็นแพทย์ซึ่งได้ขึ้นทะเบียนรับใบอนุญาตประกอบวิชาชีพเวชกรรม
  - (2) ให้แสดงว่าเป็นผู้มีร่างกายสมบูรณ์เพียงใด ใบรับรองแพทย์นี้ให้ใช้ได้ 1 เดือนนับแต่วันที่ตรวจร่างกาย
  - (3) คำรับรองนี้เป็นการตรวจวินิจฉัยเบื้องต้น
- แบบฟอร์มนี้ได้รับการรับรองจากคณะกรรมการแพทยสภาในการประชุมครั้งที่ 4/2561 วันที่ 19 เมษายน 2561



## ใบรับรองแพทย์

### ส่วนที่ 1 ของผู้รับใบรับรองสุขภาพ

ข้าพเจ้านาย/นาง/นางสาว น. ....

สถานที่อยู่ (ที่สามารถติดต่อได้) 45/1 ..... จังหวัดระยอง

หมายเลขบัตรประจำตัวประชาชน ..... 225

ข้าพเจ้าขอใบรับรองสุขภาพ โดยมีประวัติสุขภาพ ดังนี้

1. โรคประจำตัว ☒ ไม่มี ☐ มี (ระบุ) .....
2. อุบัติเหตุ และ ผ่าตัด ☒ ไม่มี ☐ มี (ระบุ) .....
3. เคยเข้ารับการรักษาในโรงพยาบาล ☒ ไม่มี ☐ มี (ระบุ) .....
4. ประวัติอื่นที่สำคัญ .....

ลงชื่อ ..... วันที่ 11 เดือน ตุลาคม พ.ศ. 2568

ในกรณีที่เด็กไม่สามารถรับรองตนเองได้ ให้ผู้ปกครองลงนามรับรองแทนได้

### ส่วนที่ 2 ของแพทย์

สถานที่ตรวจ ..... วิภัทร สหคลินิก ..... วันที่ 11 เดือน ตุลาคม พ.ศ. 2568

(1) ข้าพเจ้านายแพทย์/แพทย์หญิง ..... [REDACTED]

ใบอนุญาตประกอบวิชาชีพเวชกรรมเลขที่ ..... 64481 ..... สถานพยาบาลชื่อ ..... วิภัทร สหคลินิก

ที่อยู่ ..... 664/62-65 หมู่ 11 ตำบลหนองขาม อำเภอศรีราชา จังหวัดชลบุรี 20230

ได้ตรวจร่างกายของ นาย/นาง/นางสาว น. ....

แล้วเมื่อ วันที่ 11 เดือน ตุลาคม พ.ศ. 2568 มีรายละเอียด ดังนี้

น้ำหนักตัว 80 กก. ความสูง 168 เซนติเมตร ความดันโลหิต 119/82 มม.ปรอท ชีพจร 80 ครั้ง/นาที

สภาพร่างกายทั่วไปอยู่ในเกณฑ์ ☒ ปกติ ☐ ผิดปกติ (ระบุ) .....

ขอรับรองว่า บุคคลดังกล่าว ไม่เป็นผู้มีร่างกายทุพพลภาพจนไม่สามารถปฏิบัติหน้าที่ได้ ไม่ปรากฏอาการของโรคจิต หรือจิตฟั่นเฟือน หรือปัญญาอ่อน ไม่ปรากฏอาการของการติดยาเสพติดให้โทษ และอาการของโรคพิษสุราเรื้อรังและไม่ปรากฏอาการและอาการแสดงของโรคต่อไปนี้

- (1) โรคเรื้อนในระยะติดต่อ หรือในระยะที่ปรากฏอาการเป็นที่รังเกียจแก่สังคม
- (2) วัณโรคในระยะอันตราย
- (3) โรคเท้าช้างในระยะที่ปรากฏอาการเป็นที่รังเกียจแก่สังคม
- (4) อื่น ๆ (ถ้ามี) .....

(2) สรุปความเห็นและขอแนะนำของแพทย์ .....

- ตรวจร่างกายเบื้องต้นปกติ .....

ลงชื่อ ..... [REDACTED] WE PATTARA SAKHA CLINIC แพทย์ผู้ตรวจร่างกาย

หมายเหตุ (1) ต้องเป็นแพทย์ซึ่งได้ขึ้นทะเบียนรับใบอนุญาตประกอบวิชาชีพเวชกรรม  
(2) ให้แสดงว่าเป็นผู้มีร่างกายสมบูรณ์เพียงใด ใบรับรองแพทย์นี้ให้ใช้ได้ 1 เดือนนับแต่วันที่ตรวจร่างกาย  
(3) คำรับรองนี้เป็นการตรวจวินิจฉัยเบื้องต้น  
แบบฟอร์มนี้ได้รับการรับรองจากมติคณะกรรมการแพทยสภาในการประชุมครั้งที่ 4/2561 วันที่ 19 เมษายน 2561



## ใบรับรองแพทย์

### ส่วนที่ 1 ของผู้ขอรับใบรับรองสุขภาพ

ข้าพเจ้า นาย/นาง/นางสาว นางสาว

สถานที่อยู่ (ที่สามารถติดต่อได้) 5 หมู่ที่ 10 ตำบลหลักเมือง

หมายเลขบัตรประจำตัวประชาชน

ข้าพเจ้าขอใบรับรองสุขภาพ โดยมีประวัติสุขภาพ ดังนี้

1. โรคประจำตัว ☒ ไม่มี ☐ มี (ระบุ) \_\_\_\_\_
2. อุบัติเหตุ และ ผ่าตัด ☒ ไม่มี ☐ มี (ระบุ) \_\_\_\_\_
3. เคยเข้ารับการรักษาในโรงพยาบาล ☒ ไม่มี ☐ มี (ระบุ) \_\_\_\_\_
4. ประวัติอื่นที่สำคัญ \_\_\_\_\_

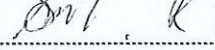
ลงชื่อ  วันที่ 21 เดือน พฤศจิกายน ค.ศ. 2025

กรณีที่เด็กไม่สามารถรับรองตนเองได้ ให้ผู้ปกครองลงนามรับรองแทนได้

### ส่วนที่ 2 ของแพทย์

สถานที่ตรวจ วิภัทร สหคลินิก

วันที่ 21 เดือน พฤศจิกายน ค.ศ. 2025

(1) ข้าพเจ้า นายแพทย์/แพทย์หญิง

ใบอนุญาตประกอบวิชาชีพเวชกรรมเลขที่ 2.15867 สถานพยาบาลชื่อ วิภัทร สหคลินิก

ที่อยู่ 664/62-65 หมู่ 11 ตำบลหนองขาม อำเภอสรีราชา จังหวัดชลบุรี 20230

ได้ตรวจร่างกายของ นาย/นาง/นางสาว นางสาว

แล้วเมื่อ วันที่ 21 เดือน พฤศจิกายน ค.ศ. 2025 มีรายละเอียด ดังนี้

น้ำหนักตัว 90 กก. ความสูง 167 เซนติเมตร ความดันโลหิต 120/79 มม.ปรอท ชีพจร 95 ครั้ง/นาที

สภาพร่างกายทั่วไปอยู่ในเกณฑ์ ☒ ปกติ ☐ ผิดปกติ (ระบุ) \_\_\_\_\_

ขอรับรองว่า บุคคลดังกล่าว ไม่เป็นผู้มีร่างกายทุพพลภาพจนไม่สามารถปฏิบัติหน้าที่ได้ ไม่ปรากฏอาการของโรคจิต หรือจิตฟั่นเฟือน หรือปัญญาอ่อน ไม่ปรากฏอาการของการติดยาเสพติดให้โทษ และอาการของโรคพิษสุราเรื้อรังและไม่ปรากฏอาการและอาการแสดงของโรคต่อไปนี้

- (1) โรคเรื้อนในระยะติดต่อ หรือในระยะที่ปรากฏอาการเป็นที่รังเกียจแก่สังคม
- (2) วัณโรคในระยะอันตราย
- (3) โรคเท้าช้างในระยะที่ปรากฏอาการเป็นที่รังเกียจแก่สังคม
- (4) อื่น ๆ (ถ้ามี) \_\_\_\_\_

(2) สรุปความเห็นและขอแนะนำของแพทย์

- ตรวจร่างกายเบื้องต้นปกติ

ลงชื่อ

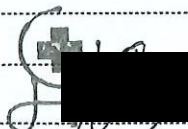
 PATTARA  
SAHA CLINIC

แพทย์ผู้ตรวจร่างกาย

หมายเหตุ

(1) ต้องเป็นแพทย์ซึ่งได้ขึ้นทะเบียนรับใบอนุญาตประกอบวิชาชีพเวชกรรม

(2) ให้แสดงว่าเป็นผู้มีร่างกายสมบูรณ์เพียงใด ใบรับรองแพทย์นี้ให้ใช้ได้ 1 เดือนนับแต่วันที่ตรวจร่างกาย

(3) คำรับรองนี้เป็นการตรวจวินิจฉัยเบื้องต้น

แบบฟอร์มนี้ได้รับการรับรองจากมติคณะกรรมการแพทยสภาในการประชุมครั้งที่ 4/2561 วันที่ 19 เมษายน 2561



## ภาคผนวก 2ว

---

หลักเกณฑ์การพิจารณาคนท้องถิ่นเข้าทำงาน



## การขอปรับหลักเกณฑ์การพิจารณาสรรหาแรงงานท้องถิ่น

### หลักเกณฑ์การพิจารณาสรรหาแรงงานท้องถิ่น (ฉบับเดิม)

1. พิจารณารับคนงานในพื้นที่จากคุณสมบัติ ความรู้ ความสามารถที่เหมาะสมตามเกณฑ์กำหนดรับเข้าทำงานในตำแหน่งงานต่าง ๆ ในโครงการ โดยกำหนดให้เป็นประชาชนที่อาศัยอยู่และมีชื่ออยู่ในทะเบียนจังหวัดชลบุรีมากกว่า 3 ปี โดยกำหนดเกณฑ์การพิจารณารับคนในพื้นที่ในกรณีมีคุณสมบัติ โดดเด่นดังนี้
  - ลำดับแรก : ประชาชนที่อาศัยอยู่และมีชื่ออยู่ในทะเบียนรอบพื้นที่โครงการมากกว่า 3 ปีในเขตพื้นที่ 3 เทศบาล ได้แก่ เทศบาลตำบลบางละมุง เทศบาลนครแหลมฉบัง และเทศบาลตำบลตะเคียนเตี้ย
  - ลำดับที่สอง : ประชาชนที่อาศัยอยู่และมีชื่ออยู่ในทะเบียนมากกว่า 3 ปีในเขตพื้นที่อำเภอบางละมุง จังหวัดชลบุรี
  - ลำดับที่สาม : ประชาชนที่อาศัยอยู่และมีชื่ออยู่ในทะเบียนมากกว่า 3 ปีในเขตพื้นที่จังหวัดชลบุรี
2. การคัดเลือกบุคลากร จากการสรรหาแรงงานมาสมัครงานในแต่ละตำแหน่งทางแผนกต้นสังกัดดำเนินการทดสอบด้วยข้อสอบหรือการสอบสัมภาษณ์ เพื่อประเมินคุณสมบัติของผู้สมัครงานให้ตรงตามคุณสมบัติที่ต้องการ โดยการจ้างงานให้เป็นไปตามระเบียบที่โครงการกำหนด
3. โดยค่าตอบแทนของการจ้างแรงงานให้เป็นไปตามกฎหมายกำหนดและขึ้นอยู่กับประสิทธิภาพในแต่ละตำแหน่ง โดยค่าตอบแทนในการจ้างแรงงานของจังหวัดชลบุรีค่าแรงขั้นต่ำ จำนวนเงิน 336 บาท ตามประกาศคณะกรรมการค่าจ้าง เรื่อง อัตราค่าจ้างขั้นต่ำ(ฉบับที่ 10) ประกาศในราชกิจจานุเบกษา ฉบับประกาศและงานทั่วไป เล่ม 136 ตอนพิเศษ 316 ง ลงวันที่ 27 ธันวาคม 2562 ทั้งนี้หากมีการเปลี่ยนแปลง ค่าแรงขั้นต่ำของจังหวัดชลบุรี

### หลักเกณฑ์การพิจารณาสรรหาแรงงานท้องถิ่น (ฉบับเปลี่ยนแปลง)

1. คำนิยาม
  - คนในพื้นที่/คนในท้องถิ่น หมายถึง เป็นผู้ที่อาศัยอยู่ในพื้นที่จังหวัดชลบุรี ทั้งนี้ต้องเป็นบุคคลที่บรรลุนิติภาวะ และมีอายุไม่เกิน 60 ปี
  - คนงานหรือแรงงาน หมายถึง ลูกจ้างผู้ทำงานระดับปฏิบัติการหรือระดับล่าง เป็นตำแหน่งที่ไม่ระบุคุณสมบัติเฉพาะเจาะจง ซึ่งเรียกกันว่า คนงาน (worker) เพื่อให้แตกต่างกับแรงงานระดับบริหารหรือระดับบังคับบัญชา อ้างอิงในเชิงความสัมพันธ์ระหว่างนายจ้างและลูกจ้าง



- การจ้าง หมายถึง การจ้างงานโดยการสัญญาว่าจ้างให้ทำงานหรือบริการแลกค่าจ้างในลักษณะบุคคล องค์กร ซึ่งทำให้เกิดความสัมพันธ์ระหว่างนายจ้างกับลูกจ้าง สัญญาจ้างงานอาจจัดทำขึ้นอย่างชัดเจนหรือละไว้ในฐานที่เข้าใจกันได้
2. พิจารณารับคนงานในพื้นที่จากคุณสมบัติ ความรู้ ความสามารถที่เหมาะสมตามเกณฑ์กำหนดรับเข้าทำงานในตำแหน่งงานต่าง ๆ ในโครงการ โดยพิจารณารับคนในพื้นที่/คนในท้องถิ่นเป็นหลัก โดยกำหนดเกณฑ์การพิจารณารับคนในพื้นที่ในกรณีมีคุณสมบัติ โดดเด่นดังนี้

### เกณฑ์การพิจารณาสรรหาคนในพื้นที่/คนในท้องถิ่น

- ลำดับแรก : ประชาชนที่อาศัยอยู่และมีชื่ออยู่ในทะเบียนรอบพื้นที่โครงการในเขตพื้นที่ 3 เทศบาล ได้แก่ เทศบาลตำบลบางละมุง เทศบาลนครแหลมฉบัง และเทศบาลตำบลตะเคียนเตี้ย
- ลำดับที่สอง : ประชาชนที่อาศัยอยู่และมีชื่ออยู่ในทะเบียนในเขตพื้นที่อำเภอบางละมุง และอำเภอศรีราชา จังหวัดชลบุรี
- ลำดับที่สาม : ประชาชนที่อาศัยอยู่และมีชื่ออยู่ในทะเบียนในเขตพื้นที่จังหวัดชลบุรี
- ลำดับที่สี่ : ประชาชนที่อาศัยอยู่และมีประวัติการทำงานอยู่ในพื้นที่จังหวัดชลบุรี ไม่น้อยกว่า 2 ปี (แบบรายการแสดงการส่งเงินสมทบประกันสังคม)

3. การคัดเลือกบุคลากร จากการสรรหาแรงงานมาสมัครงานในแต่ละตำแหน่งทางแผนกต้นสังกัดดำเนินการทดสอบด้วยข้อสอบหรือการสอบสัมภาษณ์ เพื่อประเมินคุณสมบัติของผู้สมัครงานให้ตรงตามคุณสมบัติที่ต้องการ โดยการจ้างงานให้เป็นไปตามระเบียบที่โครงการกำหนด
4. ค่าจ้างและขึ้นอยู่กับประสิทธิภาพในแต่ละตำแหน่ง โดยค่าจ้างแรงงานไม่น้อยกว่าอัตราค่าจ้างขั้นต่ำที่กฎหมายกำหนด ตามประกาศคณะกรรมการค่าจ้าง เรื่อง อัตราค่าจ้างขั้นต่ำ (ฉบับที่10) ประกาศในราชกิจจานุเบกษา ฉบับประกาศและงานทั่วไป เล่ม 136 ตอนพิเศษ 316 ง ลงวันที่ 27 ธันวาคม 2562 ทั้งนี้หากมีการเปลี่ยนแปลง ค่าแรงขั้นต่ำของจังหวัดชลบุรี โดยค่าตอบแทนในการจ้างแรงงานของจังหวัดชลบุรีค่าแรงขั้นต่ำ จำนวนเงิน 336 บาท โดยมีอัตราค่าจ้าง ดังนี้
  - ประชาชน ในอัตราไม่น้อยกว่า 9,000 บาท ต่อเดือน
  - บัณฑิตจบใหม่ ในอัตราไม่น้อยกว่า 15,000 บาท ต่อเดือน
  - นักศึกษา ในอัตราไม่น้อยกว่า 3,000 บาท ต่อเดือน
5. การจ้างงานผู้ว่าจ้างปฏิบัติตาม "พระราชบัญญัติคุ้มครองแรงงาน (ฉบับที่ 7) พ.ศ. 2562"



งานจ้างควบคุมงานก่อสร้าง  
โครงการพัฒนากำเรือแหลมฉบัง ระยะที่ 3 (ส่วนที่ 1-4)

AEC บริษัทเอเชียเบย์อินเตอร์เนชั่นแนล จำกัด

CHOTICHINDA

บริษัท โชติจินดา คอนสตรัคชั่น จำกัด

เลขที่ 90/18-20 ชั้น 9 อาคารสารธาณีน ถนนสาทรเหนือ แขวงสีลม เขตบางรัก กรุงเทพฯ 10500 โทรศัพท์ 0-2636-7510 (29 สาย) โทรสาร 0-2236-6086 E-mail : aec@aec-th.com

ที่ คคจ./พรม.1/0308/2566

วันที่ 25 กรกฎาคม 2566

เรื่อง ข้อคิดเห็นต่อรายงานผลการดำเนินงานตามแผนการรับสมัครคนงานในพื้นที่ร้อยละ 40 และแผนการอบรมคนในพื้นที่  
โครงการพัฒนาท่าเรือแหลมฉบัง ระยะที่ 3 (ส่วนที่ 1) งานก่อสร้างงานทางทะเล

เรียน คุณก๊วย เจิน, คุณปวิณ ปานบุญหอม, คุณวิริทธิ์พล จุโรสินธุ์  
กิจการร่วมค้า ซีเอ็นเอ็นซี/CNNC

- อ้างถึง 1. หนังสือการทำเรือแห่งประเทศไทย เลขที่ สคณ.3/0015 ลงวันที่ 30 เมษายน 2564 เรื่องการแจ้งให้เริ่มงานโครงการพัฒนาท่าเรือแหลมฉบัง ระยะที่ 3 (ส่วนที่ 1) งานก่อสร้างงานทางทะเล
2. รายงานการประเมินผลกระทบสิ่งแวดล้อมสำหรับโครงการ กิจการหรือการดำเนินการที่อาจมีผลกระทบต่อทรัพยากรธรรมชาติคุณภาพสิ่งแวดล้อม สุขภาพ อนามัย คุณภาพชีวิต ของประชาชนอย่างรุนแรง โครงการก่อสร้างท่าเทียบเรือแหลมฉบังขั้นที่ 3
3. หนังสือผู้ควบคุมงานก่อสร้าง เลขที่ คคจ./พรม.1/0277/2565 ลงวันที่ 4 กรกฎาคม 2566 เรื่อง ขอให้ชี้แจงการรับสมัครคนงานในพื้นที่ร้อยละ 40 ตามข้อกำหนดในมาตรการฯ EHIA โครงการพัฒนาท่าเรือแหลมฉบัง ระยะที่ 3 (ส่วนที่ 1) งานก่อสร้างงานทางทะเล
4. หนังสือกิจการร่วมค้า ซีเอ็นเอ็นซี เลขที่ พรม.1/คคจ./0197/2566 ลงวันที่ 12 กรกฎาคม 2566 เรื่อง รายงานผลการดำเนินงานต่อแผนการรับสมัครคนงานในพื้นที่ร้อยละ 40 และแผนการอบรมคนในพื้นที่ โครงการพัฒนาท่าเรือแหลมฉบัง ระยะที่ 3 (ส่วนที่ 1) งานก่อสร้างงานทางทะเล

สิ่งที่ส่งมาด้วย 1. บันทึกการประชุมหารือ เรื่อง การรับคนในพื้นที่เข้าทำงาน ตามข้อกำหนดในรายงานการประเมินผลกระทบสิ่งแวดล้อม โครงการก่อสร้างท่าเรือแหลมฉบัง ระยะที่ 3 (ส่วนที่ 1) งานก่อสร้างทางทะเล วันศุกร์ที่ 7 กรกฎาคม 2566 เวลา 14:00 น. ณ ห้องประชุม 1 สำนักงานสนามโครงการฯ อาคาร ทลช. - คคจ

ตามที่อ้างถึง 1. การท่าเรือแห่งประเทศไทย ได้มีหนังสือแจ้งให้กิจการร่วมค้า ซีเอ็นเอ็นซี/พรม.1 เริ่มปฏิบัติงานในวันที่ 5 พฤษภาคม 2564 ซึ่ง พรม.1 จะต้องดำเนินงานต่างๆ ให้เป็นไปตามข้อตกลงในสัญญาจ้างก่อสร้าง โดยมีรายงานการประเมินผลกระทบสิ่งแวดล้อม (EHIA) ของโครงการพัฒนาท่าเรือแหลมฉบัง ระยะที่ 3 เป็นส่วนหนึ่งในการดำเนินงานที่ พรม.1 ต้องยึดเป็นแนวทางปฏิบัติตาม ดังรายละเอียดแจ้งในเอกสารที่อ้างถึง 2. โดยมาตรการฯ ด้านเศรษฐกิจ - สังคม และการมีส่วนร่วมของประชาชน กำหนดให้ผู้รับเหมาก่อสร้างพิจารณารับแรงงานในท้องถิ่นเป็นลำดับแรก รวมทั้งต้องจัดให้มีการฝึกอบรมในพื้นที่เพื่อการรับคนในพื้นที่เข้าทำงานในโครงการ โดยให้มีจำนวนไม่น้อยกว่าร้อยละ 40 ของจำนวน

/คนงาน...

งานจ้างควบคุมงานก่อสร้าง  
โครงการพัฒนากำเรือแหลมฉบัง ระยะที่ 3 (ส่วนที่ 1-4)

AEC บริษัทเอเชียเบย์อินเตอร์เนชั่นแนล จำกัด

CHOTICHINDA

บริษัท โชติจินดา คอนสตรัคชั่น จำกัด

เลขที่ 90/18-20 ชั้น 9 อาคารสารธาณีน ถนนสาทรเหนือ แขวงสีลม เขตบางรัก กรุงเทพฯ 10500 โทรศัพท์ 0-2636-7510 (29 สาย) โทรสาร 0-2236-6086 E-mail : aec@aec-th.com

คนงานทั้งหมด เพื่อเป็นการสนับสนุนการจ้างคนในพื้นที่ ต่อมา พรม.1 ได้นำเสนอแผนการรับสมัครงานในพื้นที่ร้อยละ 40 และแผนการฝึกอบรมในพื้นที่ ซึ่งผู้ควบคุมงานก่อสร้าง/คคจ. ได้ติดตามความคืบหน้าการดำเนินงานตามแผนงานที่ พรม.1 นำเสนอมาอย่างต่อเนื่องทุกสัปดาห์ รวมทั้งให้ พรม.1 รายงานผลการดำเนินงานตามแผนดังกล่าว แต่ผู้ควบคุมงานฯ ไม่ได้รับรายงานตามระยะเวลาที่กำหนด จึงมีหนังสือขอให้ พรม.1 ชี้แจงรายละเอียดการรับสมัครคนงานในพื้นที่ร้อยละ 40 ตามข้อกำหนดในมาตรการฯ EHIA ในการประชุมหารือร่วมกันระหว่างผู้ควบคุมงานฯ และ พรม.1 ในวันศุกร์ที่ 7 กรกฎาคม 2566 เวลา 14:00 น. ดังรายละเอียดแจ้งในหนังสือที่อ้างถึง 3.

ถัดมา กิจการร่วมค้า ซีเอ็นเอ็นซี/พรม.1 ได้จัดทำรายงานผลการดำเนินงานตามแผนรับสมัครงานในพื้นที่ร้อยละ 40 และแผนการฝึกอบรมในพื้นที่ ดังรายละเอียดแจ้งในเอกสารที่อ้างถึง 4. ซึ่งผู้ควบคุมงานก่อสร้าง/คคจ. พิจารณาแล้วพบว่า ผลการดำเนินงานของ พรม.1 ไม่สอดคล้องตามแผนการดำเนินงานที่นำเสนอไว้ รวมถึงการประชาสัมพันธ์การประกาศรับสมัครงานไม่ครอบคลุมพื้นที่จังหวัดชลบุรี นั้น

ในการนี้ เพื่อให้การดำเนินงานเป็นไปตามมาตรการป้องกันและแก้ไขผลกระทบสิ่งแวดล้อมที่กำหนดไว้ในรายงานการประเมินผลกระทบสิ่งแวดล้อมของโครงการพัฒนาท่าเรือแหลมฉบัง ระยะที่ 3 ผู้ควบคุมงานก่อสร้าง/คคจ. ขอให้ กิจการร่วมค้า ซีเอ็นเอ็นซี/พรม.1 พิจารณาดำเนินการให้เป็นไปตามสาระสำคัญที่ได้มีการประชุมหารือเมื่อวันที่ 7 กรกฎาคม 2566 ดังรายละเอียดแสดงในสิ่งที่ส่งมาด้วย 1. รวมถึงขอให้ พรม.1 พิจารณาดำเนินการดังต่อไปนี้

1. ปรับแผนการรับสมัครและอบรมคนงานในพื้นที่ให้สอดคล้องกับแผนการก่อสร้างตลอดระยะเวลาการก่อสร้างของโครงการ
2. เพิ่มช่องทางการรับสมัครคนงานให้ครอบคลุมมากขึ้น โดยให้ดำเนินการดังต่อไปนี้
  - 1) ติดประกาศที่ทำการชุมชน 39 ชุมชน กลุ่มประมงในพื้นที่ 6 กลุ่ม สำนักงานเทศบาล 3 แห่ง ที่ว่าการอำเภอ พร้อมทั้งขยายพื้นที่การติดประกาศให้ครอบคลุมจังหวัดชลบุรี
  - 2) ประสานงานกับสำนักงานจัดหางานจังหวัดชลบุรี เพื่อแสดงเจตจำนงในการรับสมัครคนงานในพื้นที่
  - 3) จัดกิจกรรมการรับสมัครคนงานในพื้นที่ โดยการออกบูธหรือเปิดจุดรับสมัครงานในพื้นที่ต่างๆ โดยให้ผู้ควบคุมงานฯ เข้าร่วมสังเกตการณ์ด้วย
  - 4) ในกรณีที่รับนักศึกษาฝึกงาน ให้พิจารณารับนักศึกษาในมหาวิทยาลัยหรือสถานศึกษาอื่นๆ ภายในจังหวัดชลบุรีให้ครอบคลุมในลำดับแรก

/3....

ผู้เชี่ยวชาญด้านมวลชนสัมพันธ์และประชาสัมพันธ์

## ภาคผนวก 2ค

---

ตัวอย่างทะเบียนรายชื่อคนงานในพื้นที่ก่อสร้าง





พระยีนพินิจงาน (กิจการร่วมค้า ซีเอ็นเอ็นซี)

โครงการพัฒนากำแพงถนนมิตรภาพ ระยะที่ 3 (ส่วนที่ 1) งานก่อสร้างทางหลวง

ลำดับ	ตำแหน่ง	ชื่อ	สกุล	NAME	SURNAME	ตำแหน่ง/แผนก	เชื้อชาติ	ที่อยู่อาศัยตามทะเบียนบ้าน			วันที่ได้รับ การอบรม	ปีจ่ายสิทธิประโยชน์					รวม
								ตำบล	อำเภอ	จังหวัด		2563	2564	2565	2566	2567	
1	นาย	เจริญ		CHAROEN		Foreman QC	ไทย	บ้านคำห้อย	ลำภูกา	ปทุมธานี	-	1	1	1	1	1	4
2	นางสาว	วิไลวรรณ		WILAPORN		Procurement	ไทย	บ้านค้อ	คำชะอี	สกลนคร	-	1	1	1	1	1	6
3	นางสาว	พัชรีพร		PANITTRA		Document Control	ไทย	บางพระ	ศรีราชา	ชลบุรี	-	1	1	1	1	1	6
4	นาง	ศรินทร์		SALINPAT		HR Manager (New)	ไทย	ทุ่งสุลา	ศรีราชา	ชลบุรี	-	1	1	1	1	1	5
5	นาย	มีชัย		PATCHARAWAT		Head of Design	ไทย	ทุ่งสุลา	ศรีราชา	ชลบุรี	-	1	1	1	1	1	5
6	นางสาว	กนกวรรณ		KAHOKWAN		Document Control	ไทย	นครป่าหมาก	บางกระทุ่ม	พิษณุโลก	1 เม.ย. 64	1	1	1	1	1	5
7	นางสาว	พิชญ์		PISSAMAI		HR Officer	ไทย	ลาดสวาย	ลำภูกา	ปทุมธานี	-	1	1	1	1	1	5
8	นางสาว	ณัฐชาพร		NATCHAYAPORN		Engineer & Translator	ไทย	หนองงิ้วใหญ่	บ้านใหญ่	นครราชสีมา	-	1	1	1	1	1	5
9	นางสาว	เมรินทร์		MERIN		Safety Officer	ไทย	คลองพระอุดม	ลาดหลุมแก้ว	ปทุมธานี	7 ก.ย. 66	1	1	1			3
10	นางสาว	พิมลชนก		PIMCHANOK		Admin	ไทย	ท้ายขาว	ลาดกระบัง	กรุงเทพมหานคร	-	1	1	1	1	1	5
11	นาย	ทอง		KONG		Survey Engineer	ไทย	ทุ่งสุลา	ศรีราชา	ชลบุรี	-	1	1	1	1	1	5
12	นางสาว	พญกษชาติ		PHRUEKSACHAT		Office Engineer	ไทย	ศรีราชา	ศรีราชา	ชลบุรี	-	1	1	1	1	1	5
13	นางสาว	โสภา		SOPHA		Senior PR	ไทย	คลองเจ้าคุณสิงห์	วังทองหลาง	กรุงเทพมหานคร	-	1	1	1	1	1	5
14	นาย	ชนวิทย์		CHONNAVEE		Office/Site Engineer	ไทย	สุศักดิ์	ศรีราชา	ชลบุรี	-	1	1	1	1	1	4
15	นางสาว	ประภาพร		PRAPAPORN		Treasurer	ไทย	หน้าเมือง	เมืองปทุมธานี	ปทุมธานี	-	1	1	1	1	1	5
16	นางสาว	สุภาวดี		SUPAWADEE		Drawing Engineer	ไทย	ทุ่ง	ราชโศภ	ศรีสะเกษ	-	1	1	1	1	1	5
17	นาย	วรวัฒน์		WORAWAT		QS Engineer	ไทย	สง่าง	มหาชนะชัย	ยโสธร	18 ต.ค. 65	1	1	1	1	1	4
18	นางสาว	สาวิตรี		SAWITRI		Document Control	ไทย	บางพลี	สมุทรปราการ	1 ธ.ค. 07	1	1	1	1	1	1	5
19	นางสาว	วันดา		WANIDA		QS Engineer	ไทย	หนองแขม	กรุงเทพมหานคร	-	1	1	1	1	1	1	5
20	นาย	เจษฎ์		ROENGSAK		Site Engineer	ไทย	บ้านป่า	เกษตรสมบูรณ์	ชัยภูมิ	-	1	1	1	1	1	4
21	นาย	สิงห์		SUEPHING		Survey Engineer & Translator	ไทย	แม่ต๋อง	แม่ฟ้าหลวง	เชียงราย	-	1	1				2
22	นาย	วิวัฒน์		WIWAT		Engineer & Translator	ไทย	กึ่งช้าง	แม่แตง	เชียงใหม่	-	1	1				2
23	นางสาว	ปัทมาพร		PATTAMAPORN		Chief	ไทย	สาวชัย	เมืองสุรินทร์	บุรีรัมย์	-	1	1	1			3
24	นาย	อนุชา		ANUCHA		Safety Officer	ไทย	หัวดี	เวียงชัย	ขอนแก่น	-	1	1	1			3
25	นางสาว	ธัญญา		THANCHANOK		Surveyor	ไทย	สหัสขันธ์	สิงหนคร	สงขลา	-	1	1	1	1	1	4
26	นาย	สุชี		PUCHIT		Survey Engineer	ไทย	คลองทราย	ควนขนุน	พัทลุง	-	1	1	1	1	1	4
27	นางสาว	สมทรง		SOMSONG		Office Maid	ไทย	ป่าบก	เมืองทอง	ระยอง	-	1	1	1	1	1	4
28	นาย	นพวิทย์		NOPPAWUT		QA/QC Engineer	ไทย	สายแก้ว	บ้าน	-	-	1	1	1	1	1	4
29	นาย	ปิยะณัฐ		PIYANUT		Welder	ไทย	ป่า	เมืองอำนาจเจริญ	อำนาจเจริญ	-	1	1	1			3
30	นางสาว	สกุลกาญจน์		SAKULKARN		Accountant	ไทย	วังทอง	เวียงป่า	เชียงราย	-	1	1				2

1/33



พระยีนพินิจงาน (กิจการร่วมค้า ซีเอ็นเอ็นซี)

โครงการพัฒนากำแพงถนนมิตรภาพ ระยะที่ 3 (ส่วนที่ 1) งานก่อสร้างทางหลวง

ลำดับ	ตำแหน่ง	ชื่อ	สกุล	NAME	SURNAME	ตำแหน่ง/แผนก	เชื้อชาติ	ที่อยู่อาศัยตามทะเบียนบ้าน				วันที่ได้รับ การอบรม	ปีจ่ายสิทธิประโยชน์					รวม
								ตำบล	อำเภอ	จังหวัด			2563	2564	2565	2566	2567	
61	นาย	ณัฐพล		NATHAPHOL		Admin	ไทย	วัง	ศรีราชา	ชลบุรี	-				1	1	1	3
62	นาย	พชร		PSIN		พนักงานขับรถบรรทุก	ไทย	ทุ่งสุลา	ศรีราชา	ชลบุรี	-						1	1
63	นาย	สุธี		SUTEE		พนักงานขับรถบรรทุก	ไทย	บ้านดึก	เมืองชลบุรี	ชลบุรี	-				1		1	1
64	นาย	ประวิทย์		PRAWIT		หัวหน้าคนงาน / Foreman	ไทย	เมืองทอง	บ้านดึก	อุดรธานี	15 ก.ค. 66				1		1	1
65	นาย	อดิศักดิ์		ADSAKDEJSA		พนักงานขับรถบรรทุก	ไทย	สี	ชุมพวง	ศรีสะเกษ	15 ก.ค. 66				1	1	1	1
66	นาย	สิทธิพงษ์		SITTHIPONG		พนักงานขับรถบรรทุก	ไทย	เมืองทอง	เมืองรัตนบุรี	ร้อยเอ็ด	15 ก.ค. 66				1		1	1
67	นาย	ธรรมาธิ์		THAMMARUT		พนักงานขับรถบรรทุก	ไทย	โคกแก้ว	หนองแค	สระบุรี	15 ก.ค. 66				1		1	1
68	นาย	ศรัณยู		SARUNYU		Engineer	ไทย	พญาทอง	สหัส	ชลบุรี	25 ก.ค. 66				1	1	1	3
69	นาย	โชคชัย		CHOKCHAI		Site Engineer	ไทย	บางมูล	บางมูล	ชลบุรี	8 ต.ค. 66				1	1	1	3
70	นาย	ณัฐวุฒิ		NATTAWUT		Draftman	ไทย	อำเภวิชัย	พยุหะคีรี	นครสวรรค์	12 ก.ค. 66				1	1	1	3
71	นาย	รังสรรค์		RANGSAN		ผู้ให้บริการตรวจสอบการ	ไทย	บางมูล	บางมูล	ชลบุรี	12 ก.ค. 66				1	1	1	2
72	นาย	ทวีพงษ์		TAWEEPONG		ผู้ให้บริการตรวจสอบการ	ไทย	บางมูล	บางมูล	ชลบุรี	12 ก.ค. 66				1	1	1	2
73	นาย	อาทิตย์		ARITIT		คนงานทั่วไป	ไทย	ศาลาแดง	บ้านป่าเปือย	ยะลา	16 ก.ค. 66				1	1	1	2
74	นาย	อนุวัฒน์		ANUNWAT		คนงานทั่วไป	ไทย	ทรายมูล	สว่างแดนดิน	สกลนคร	16 ก.ค. 66				1	1	1	2
75	นาย	อานนท์		ARNON		คนงานทั่วไป	ไทย	สว่างชัย	เสนา	ยโสธร	16 ก.ค. 66				1	1	1	2
76	นาย	ทองสุข		KONGSAKUN		คนงานทั่วไป	ไทย	สว่างชัย	เสนา	ยโสธร	16 ก.ค. 66				1	1	1	2
77	นาย	อัครา		ATTA		ผู้ช่วยช่างจะ	ไทย	หนองบัว	คำชะอี	สกลนคร	16 ก.ค. 66				1	1	1	2
78	นาย	สันติคุณ		SATTITHUN		ผู้ช่วยช่างจะ	ไทย	สว่างชัย	เสนา	ยโสธร	16 ก.ค. 66				1	1	1	2
79	นาย	ไพฑูริ		PAIRAT		Foreman	ไทย	บางสีทอง	บางทราย	นนทบุรี	-				1	1	1	3
80	นางสาว	ญาดา		YADA	ON	Office Engineer	ไทย	โคกทอง	ดงใหญ่	พังงา	-	1	1	1				4
81	MRS.	SHWE		SHWE		คนงานทั่วไป	พม่า	-	-	-	-							0
82	นางสาว	ณัฐชา		NANTICHA		EHIA Engineer	ไทย	บ้านแพ	เมืองระยอง	ระยอง	-	1	1	1	1	1	1	5
83	นางสาว	กาญจนา		KANJANA		EHIA Engineer	ไทย	ลาดสวาย	ลำลูกกา	ปทุมธานี	-			1	1	1	1	4
84	นางสาว	ณชนก		KANONCHANOK		EHIA Engineer	ไทย	โนนทอง	บางไผ่	สมุทรปราการ	19 ก.ค. 65				1	1	1	4
85	นาย	วิวัฒน์		WEERAPAT		EHIA Engineer	ไทย	บ้านป่า	บ้านป่า	อุดรธานี	-			1	1	1	1	4
86	นาย	กมล		KORN		QA QC OS Manager	ไทย	ท่ามะ	บางสน	กรุงเทพมหานคร	-	1	1					2
87	นางสาว	กวิศา		KAVITA		Admin	ไทย	-	เขตประเวศ	กรุงเทพมหานคร	-			1				1
88	นางสาว	กัญญา		KINGGANU		คนงานทั่วไป	ไทย	บางมูล	บางมูล	ชลบุรี	-				1	1	1	4
89	นางสาว	กัญญา		KITIA		Safety Officer	ไทย	ทุ่งสุลา	ศรีราชา	ชลบุรี	-				1			1
90	นาย	เกรียงศักดิ์		KRANGSAK		พนักงานขับรถบรรทุก	ไทย	บางพลีใหญ่	บางพลี	สมุทรปราการ	-	1						1

3/33



พระยีนพินิจงาน (กิจการร่วมค้า ซีเอ็นเอ็นซี)

โครงการพัฒนากำแพงถนนมิตรภาพ ระยะที่ 3 (ส่วนที่ 1) งานก่อสร้างทางหลวง

ลำดับ	ตำแหน่ง	ชื่อ	สกุล	NAME	SURNAME	ตำแหน่ง/แผนก	เชื้อชาติ	ที่อยู่อาศัยตามทะเบียนบ้าน			วันที่ได้รับ การอบรม	ปีจ่ายสิทธิประโยชน์					รวม
								ตำบล	อำเภอ	จังหวัด		2563	2564	2565	2566	2567	
31	นาย	สุกัญ		SUPAK		Driver	ไทย	ดินดำ	จักร	ร้อยเอ็ด	-	1	1	1	1	1	4
32	นางสาว	สุภาภรณ์		SUPHAPHON		Document Control	ไทย	คำพระ	หัวตะพาน	อำนาจเจริญ	-		1	1	1	1	3
33	นาย	มนัส		MANCHIT		พนักงานขับรถบรรทุก	ไทย	อุทัยสวรรค์	นากลาง	หนองบัวลำภู	-		1	1	1	1	4
34	นาย	ศุภ		SAROOT		Office Engineer	ไทย	บ้านเมือง	เมืองสุรินทร์	สุรินทร์	-	1	1	1	1	1	4
35	นาย	พงษ์ณัฏ		PONGMANAS		Site Engineer	ไทย	ทุ่งสุลา	ศรีราชา	ชลบุรี	-		1	1			2
36	นาย	สมธ		SUMAT		Site Consultant	ไทย	บ้านสวน	เมืองชลบุรี	ชลบุรี	-		1	1	1	1	4
37	นางสาว	วชิระ		WACHASAN		Contract Executive & Translator	ไทย	บ้านสวน	เมืองชลบุรี	ชลบุรี	-		1	1	1	1	4
38	นาย	บุญ		NUKON		Safety Officer Onshore	ไทย	บ้านขาว	ตะ	สงขลา	-		1	1	1	1	4
39	นาย	สุริยชัย		SURASIT		Civil Engineer	ไทย	บางพระ	ศรีราชา	ชลบุรี	-		1	1	1	1	3
40	นางสาว	พัชรา		PATCHA		Admin Officer	ไทย	หนองปรือ	บางละมุง	ชลบุรี	-		1	1	1	1	4
41	นาย	สกล		SAPPHAYA		Safety Officer	ไทย	บางละมุง	บางละมุง	ชลบุรี	18 พ.ย. 65		1	1	1	1	4
42	นาย	กนก		KANOK		PR	ไทย	กาฬสินธุ์	กาฬสินธุ์	กาฬสินธุ์	7 ก.พ. 66						1
43	นาย	ณัฐพงษ์		NUTTAPONG		Crew	ไทย	ดอยแม	รัตนบุรี	สุรินทร์	-		1	1	1	1	3
44	นาง	ปิยะธิดา		PIYATHIDA		Admin (PAT)	ไทย	สุศักดิ์	ศรีราชา	ชลบุรี	-		1	1	1	1	3
45	นาย	วันเฉลิม		WANICHALEAM		พนักงานขับรถบรรทุก	ไทย	บางละมุง	บางละมุง	ชลบุรี	-						1
46	นาย	พญชนะ		PANCHANA		พนักงานขับรถบรรทุก	ไทย	หนองบัว	ศีร์ษะ	สุรินทร์	-		1	1	1	1	2
47	นาย	อนุชิต		ANUCHIT		Crew	ไทย	หนองปรือ	บางละมุง	ชลบุรี	-		1	1	1	1	3
48	นาย	จินตนา		CHINTANA		Import Permit Assistant/Logistic	ไทย	ทุ่งสุลา	ศรีราชา	ชลบุรี	2 ธ.ค. 66						1
49	นาย	จักรพันธ์		JAKKAPHAN		นักศึกษาลิเก	ไทย	เขาหิน	ศรีราชา	ชลบุรี	2 ธ.ค. 66						1
50	นางสาว	ณิศา		NONSICHA		นักศึกษาลิเก	ไทย	บางละมุง	บางละมุง	ชลบุรี	2 ธ.ค. 66						1
51	นางสาว	ณัฐิกา		NATTABKA		นักศึกษาลิเก	ไทย	คลองแก้ว	บ้านดึก	ชลบุรี	2 ธ.ค. 66						1
52	นาย	พงษ์วิทย์		PONGTAWAT		นักศึกษาลิเก	ไทย	ทุ่งสุลา	ศรีราชา	ชลบุรี	2 ธ.ค. 66						1
53	นาย	ณัฐวัฒน์		NATTAWUT		นักศึกษาลิเก	ไทย	หนองปรือ	บางละมุง	ชลบุรี	2 ธ.ค. 66						1
54	นางสาว	วิไลสินี		VEELASINEE		นักศึกษาลิเก	ไทย	บางละมุง	บางละมุง	ชลบุรี	2 ธ.ค. 66						1
55	นางสาว	ศิริดา		SIRADA		นักศึกษาลิเก	ไทย	บ้านป่า	เมืองชลบุรี	ชลบุรี	2 ธ.ค. 66						1
56	นางสาว	เมกกา		PEKKA		นักศึกษาลิเก	ไทย	สุศักดิ์	ศรีราชา	ชลบุรี	2 ธ.ค. 66						1
57	นางสาว	กรรณิการ์		KARNIKA		นักศึกษาลิเก	ไทย	ศรีราชา	ศรีราชา	ชลบุรี	2 ธ.ค. 66						1
58	นาย	พชร		PONGSATORN		พนักงานขับรถบรรทุก	ไทย	บางละมุง	บางละมุง	ชลบุรี	2 ธ.ค. 66						1
59	นางสาว	ณัฐธนิต		NATTHANON		Admin Onshore	ไทย	บ้านดึก	ศรีราชา	ชลบุรี	2 ธ.ค. 66						1
60	นาย	สุกัญ		SUPAKIT		พนักงานขับรถบรรทุก	ไทย	โคกกลาง	พนา	พนา	-						1



พระปิ่นเกล้าฯ (กิจการร่วมค้า ซีเอ็นเอ็มซี)

โครงการพัฒนากำแพงเขตเมืองระยะที่ 3 (ส่วนที่ 1) งานก่อสร้างทางหลวง

ลำดับ	ตำแหน่ง	ชื่อ	สกุล	NAME	SURNAME	ตำแหน่ง/แผนก	เชื้อชาติ	ที่อยู่อาศัยตามทะเบียนบ้าน			วันที่ได้รับ การอบรม	ปีจ่ายสิทธิประโยชน์สังคม					รวม
								ตำบล	อำเภอ	จังหวัด		2563	2564	2565	2566	2567	
121	นางสาว	นาราพร		NARAPORN		Accountant (Senior)	ไทย		หลังสวน	ชุมพร	-	1	1				2
122	นาย	บุญเรือง		BOONRUENG		Survey	ไทย	ลัดบัว	ชุมพร	ชลบุรี	-						0
123	นางสาว	ปานาลี		PANALI		Admin (For PAT)	ไทย	ทุ่งเขา	ศรีราชา	ชลบุรี	-	1	1				2
124	Ms.	กฤษณา		KRISDANA		PR/PR	ไทย	นางสาว	เดชอุดม	อุบลราชธานี	-		1	1			1
125	นาย	ประจวบ		PRACHUAP		พนักงานช่างเชื่อม	ไทย	ท่าหลวง	เกาะสีชัง	ชลบุรี	-						0
126	นาย	ประจวบ		PRANAT		คนงานทั่วไป	ไทย	บางละมุง	บางละมุง	ชลบุรี	-						0
127	นาย	ประจวบ		PRABHAN		คนงานทั่วไป	ไทย				-						0
128	นาง	ปริญญ์		PIYAKORN		Document Control	ไทย	สุวคัง	ศรีราชา	ชลบุรี	-	1	1				1
129	นาย	ปริญญ์		PIYANAN		Engineer	ไทย		เขตสวนหลวง	กรุงเทพมหานคร	-	1	1				2
130	นางสาว	ปิยะวดี		PIYAVADI		Accountant	ไทย	หนองปรือ	บางละมุง	ชลบุรี	-		1				1
131	นางสาว	ปณิธิ		PORNAPAT		Document Control	ไทย	สุวคัง	ศรีราชา	ชลบุรี	-			1			1
132	นางสาว	ปณิธิ		PORNISI		Design Engineer	ไทย	ท่าช้าง	เมืองจันทร์	จันทบุรี	-		1	1			2
133	นางสาว	จิณิชน		Jirinsan		Engineer	ไทย	แม่ฮ่องสอน	แม่ฟ้าหลวง	เชียงราย	-		1	1			3
134	นาย	ไพฑูรย์		PAICUMPOL		พนักงานขับรถบรรทุก	ไทย	นาบ่อคำ	เมือง	กำแพงเพชร	27 พ.ค. 65						0
135	นาย	เจือสุข		FUEANGFU		Site Engineer	ไทย	บางเสา	ลัดบัว	ชลบุรี	-		1				1
136	นาย	มนตรี		MONTRI		นักปริมาณจราจร	ไทย	บึง	ศรีราชา	ชลบุรี	-						0
137	นาย	มานะ		MANOJ		ผู้ให้คำปรึกษา	ไทย	บางละมุง	บางละมุง	ชลบุรี	-						0
138	นาย	วราวุธ		Warawut		Surveyor	ไทย	นายอำเภอ	นายอำเภอ	จันทบุรี	25 พ.ค. 66			1	1		2
139	นาย	ยุทธชัย		YUTHCHAI		คนงานทั่วไป	ไทย	บางละมุง			-						0
140	นางสาว	ยุพิน		YUPIN		Document Control	ไทย	ทัพทัน	อุทัยธานี		-	1	1				3
141	นางสาว	ยุภา		YUPA		นักปริมาณจราจร	ไทย	บึง	ศรีราชา	ชลบุรี	-						0
142	นางสาว	รุ่งทิวา		RUNGTHWA		Engineer & Translator	ไทย	บางเขน	เมืองจันทร์	จันทบุรี	-		1	1	1		4
143	นาย	วีระ		WEERA		พนักงานขับรถบรรทุก	ไทย	ทุ่งเขา	ศรีราชา	ชลบุรี	27 พ.ค. 65						0
144	นาย	วีระพล		VEERAPOL		คนงานทั่วไป	ไทย	คลองขวาง	ท่าคันโท	กาฬสินธุ์	-						0
145	นาย	วุฒิชัย		WUTCHAI		คนงานทั่วไป	ไทย				-						0
146	นาย	ศักรินทร์		SAKKARIN		พนักงานขับรถบรรทุก	ไทย	บางพระ	เมืองจันทร์	จันทบุรี	-		1	1	1	1	5
147	นาย	สมศักดิ์		SOMSAK		คนงานทั่วไป	ไทย	นาบ่อคำ	เมืองร้อย		-						0
148	นาย	สรายุทธ		SARAYUT		นักปริมาณจราจร	ไทย	บางพระ	ศรีราชา	ชลบุรี	-						0
149	นาย	สันติภาพ		SAKTHIPAP		Driver (AEC)	ไทย	สระขวัญ	เมืองสระแก้ว		-		1	1	1	1	5
150	นาย	สาธิต		SATTI		Planning Engineer	ไทย	เขตคลองหลวง	กรุงเทพมหานคร		-	1	1				2

5/33



พระปิ่นเกล้าฯ (กิจการร่วมค้า ซีเอ็นเอ็มซี)

โครงการพัฒนากำแพงเขตเมืองระยะที่ 3 (ส่วนที่ 1) งานก่อสร้างทางหลวง

ลำดับ	ตำแหน่ง	ชื่อ	สกุล	NAME	SURNAME	ตำแหน่ง/แผนก	เชื้อชาติ	ที่อยู่อาศัยตามทะเบียนบ้าน			วันที่ได้รับ การอบรม	ปีจ่ายสิทธิประโยชน์สังคม					รวม
								ตำบล	อำเภอ	จังหวัด		2563	2564	2565	2566	2567	
181	นาย	สาธิต		SATTI		คนงานทั่วไป	ไทย	นาบ่อคำ	ลัดบัว	ชุมพร	-						0
182	นาย	สาธิต		SAITHAN		พนักงานช่างเชื่อม	ไทย	นิคมพัฒนา	นิคมพัฒนา	ระยอง	-						0
183	นาย	อนุชา		ANUSHA		Supervisor	ไทย	ตาบะ	ป่าสาธ	สุรินทร์	-						0
184	Mr	LIANG		LIANG		หัวหน้าคนงาน/Foreman	จีน	LABOR CAMP	LABOR CAMP	LABOR CAMP	-						0
185	Mr	MA		MA		Safety Manager	จีน	LABOR CAMP	LABOR CAMP	LABOR CAMP	-						0
186	Mr	XIAO		XIAO		Supervisor	จีน	LABOR CAMP	LABOR CAMP	LABOR CAMP	-						0
187	Mr	SUN		SUN		พ่อครัว	จีน	LABOR CAMP	LABOR CAMP	LABOR CAMP	-						0
188	Mr	THAN		THAN		คนงานทั่วไป	พม่า	LABOR CAMP	LABOR CAMP	LABOR CAMP	-						0
189	นาย	วิรัช		Wirat		หัวหน้าคนงาน/Foreman	ไทย	เสนา	เสนา	พระนครศรีอยุธยา	1 ธ.ค. 65			1			1
190	นาย	นพปฎ		NoppaNat		เอกสาร	ไทย	เสนา	เสนา	พระนครศรีอยุธยา	1 ธ.ค. 65			1			1
191	นาย	ศุภวุฒิ		Sarawat		คนขับรถ	ไทย	ทุ่งเขา	ศรีราชา	ชลบุรี	-						0
192	นาย	สิริชัย		Sittichai		ช่าง	ไทย	สีดา	เมืองขอนแก่น	ขอนแก่น	1 ธ.ค. 65			1			1
193	นาย	GAO		GAO		หัวหน้าคนงาน/Foreman	จีน	LABOR CAMP	LABOR CAMP	LABOR CAMP	-						0
194	นาย	ZHANG		ZHANG		หัวหน้าคนงาน/Foreman	จีน	LABOR CAMP	LABOR CAMP	LABOR CAMP	-						0
195	นาย	Victory		VICTORY		ลิ้น	ไทย				-						0
196	นาย	สุทธ		Sudkhet		คนขับรถจักรยาน	ไทย	ทุ่งเขา	ศรีราชา	ชลบุรี	-						0
197	นาย	สมาน		Somphan		ช่าง	ไทย	หนองใหญ่	หนองพอก	ร้อยเอ็ด	1 ธ.ค. 65			1			1
198	นาย	เสรี		Seri		ช่าง	ไทย	หัวเม	หนองบัวระเหว	ชัยภูมิ	1 ธ.ค. 65			1	1		2
199	นาย	สมชาย		Somchai		คนขับรถ	ไทย	บึง	ศรีราชา		-						0
200	นาย	ทองดี		Thongsai		ช่าง	ไทย	คลองขวาง	สามโคก	ปทุมธานี	1 ธ.ค. 65			1			1
201	นาย	พิชญ์		Pichet		ช่าง	ไทย	บ้านฉาง	บ้านฉาง	ขอนแก่น	1 ธ.ค. 65			1			1
202	นาย	ชาลี		Charlie		ช่าง	ไทย	หนองสา	ม่วงสามสิบ	อุตรดิตถ์	1 ธ.ค. 65			1			1
203	นาย	วิรัชพงษ์		Watchapong		ช่าง	ไทย	วังแสง	ชนบท	ขอนแก่น	1 ธ.ค. 65			1			1
204	นางสาว	พพิพั		Pornpith		ช่าง	ไทย	คลองขวาง	อุ้มวัน	อุดรธานี	1 ธ.ค. 65			1			1
205	นาย	ยอด		YOD		ช่างเชื่อม	ไทย	คูคต	หนองบัว	ขอนแก่น	17 ธ.ค. 65						0
206	Mr	DENG		DENG		หัวหน้าคนงาน/Foreman	จีน	LABOR CAMP	LABOR CAMP	LABOR CAMP	-						0
207	Mr	GUAN		GUAN		Surveyor	จีน	LABOR CAMP	LABOR CAMP	LABOR CAMP	-						0
208	Mr	LIANG		LIANG		หัวหน้าคนงาน/Foreman	จีน	LABOR CAMP	LABOR CAMP	LABOR CAMP	-						0
209	Mr	ZHU		ZHU		Surveyor	จีน	LABOR CAMP	LABOR CAMP	LABOR CAMP	-			1	1		2
210	Ms	LIANG		LIANG		Accountant	จีน	LABOR CAMP	LABOR CAMP	LABOR CAMP	-						0

7/33



พระปิ่นเกล้าฯ (กิจการร่วมค้า ซีเอ็นเอ็มซี)

โครงการพัฒนากำแพงเขตเมืองระยะที่ 3 (ส่วนที่ 1) งานก่อสร้างทางหลวง

ลำดับ	ตำแหน่ง	ชื่อ	สกุล	NAME	SURNAME	ตำแหน่ง/แผนก	เชื้อชาติ	ที่อยู่อาศัยตามทะเบียนบ้าน			วันที่ได้รับ การอบรม	ปีจ่ายสิทธิประโยชน์สังคม					รวม
								ตำบล	อำเภอ	จังหวัด		2563	2564	2565	2566	2567	
151	นาย	สุกม		SU KOM		Safety Officer	ไทย	หนองแขม	ศรีราชา	ชลบุรี	-		1				1
152	นาย	สุชิน		SUCHIN		Electrician	ไทย	หนองแขม	เมืองนครสวรรค์	นครสวรรค์	-		1	1	1	1	6
153	นาย	ธรรมา		Dhana		เจ้าหน้าที่ ควบคุม	ไทย	บางละมุง	บางละมุง	ชลบุรี	27 พ.ค. 67				1		1
154	นาย	สุนทร		SUNTHON		ผู้ควบคุมเครื่องจักร	ไทย				-						0
155	นาย	สุเทพ		SUTHEP		พนักงานขับรถบรรทุก	ไทย	ตะกั่วป่า	บางละมุง	ชลบุรี	27 พ.ค. 65						0
156	นาย	บรรจง		Bunteng		เจ้าหน้าที่ ควบคุม	ไทย	บางละมุง	บางละมุง	ชลบุรี	-						0
157	นาย	สุทิน		SUPAN		คนงานทั่วไป	ไทย	บางละมุง	บางละมุง	ชลบุรี	-						0
158	นางสาว	สุภัค		SUPAK		Admin	ไทย	เขตคลองหลวง	กรุงเทพมหานคร		-	1	1				2
159	นาย	สุชาติ		SURACHAT		คนงานทั่วไป	ไทย	หัวหิน	บางละมุง	ชลบุรี	-						0
160	นาย	หาญชัย		HANCHAI		พนักงานขับรถบรรทุก	ไทย	นาบ่อคำ	เมือง	กำแพงเพชร	27 พ.ค. 65						0
161	นาย	อาทิตย์		ATIWAN		คนงานทั่วไป	ไทย	บางละมุง	บางละมุง	ชลบุรี	-						0
162	นาย	อนุรัตน์		ANURAT		PR/PR	ไทย	เสด็จ	เมือง	ชลบุรี	-						0
163	นาย	อนุรัตน์		MEMORIAL		คนงานทั่วไป	ไทย	บางละมุง	บางละมุง	ชลบุรี	-						0
164	นาย	อภิเดช		APISEK		พนักงานขับรถบรรทุก	ไทย				-						0
165	นางสาว	อมรินทร์		AMORNAT		พนักงานขับรถบรรทุก	ไทย	ชัยนาท	ชัยนาท	ชัยนาท	-		1				1
166	นางสาว	อัมรินทร์		AMARIN		คนงานทั่วไป	ไทย	ทุ่งเขา	ศรีราชา	ชลบุรี	-			1			1
167	นาย	อาริน		ARAN		คนงานทั่วไป	ไทย	บางละมุง	บางละมุง	ชลบุรี	-						0
168	นาย	อาทิตย์		ARTITH		พนักงานขับรถบรรทุก	ไทย				-			1			1
169	นาย	สิริรัตน์		ITTINAN		นักปริมาณจราจร	ไทย	สุวคัง	ศรีราชา	ชลบุรี	-						0
170	นาย	ธีระพงษ์		FREEDPHONG		พนักงานขับรถบรรทุก	ไทย				-						0
171	นาย	โกวิท		GOWIT		ผู้ควบคุมเครื่องจักร	ไทย	บ้านบึง	เมือง	พิจิตร							0
172	นาย	ฉัตรพล		NATCHAPOL		Supervisor	ไทย	แม่ฮ่องสอน	แม่ฟ้าหลวง	เชียงราย	-			1			1
173	นาย	พิศพล		TATPONG		พนักงานช่างเชื่อม	ไทย	ตะกั่วป่า	บางละมุง	ชลบุรี	-						0
174	นาย	ธวัช		THONGCHAI		กัปตันเรือ	ไทย	นาบ่อคำ	บางละมุง		-						0
175	นาย	บุญส่ง		BOONSU		คนงานทั่วไป	ไทย	จุน	จุน	พะเยา	-						0
176	นาย	บุญส่ง		BOONSONG		พนักงานช่างเชื่อม	ไทย				-						0
177	นาง	รุ่งอรุณ		RUNGORUN		คนงานทั่วไป	ไทย	เจียงสุท	ฉะเชิงเทรา	บุรีรัมย์	-						0
178	นาย	ทิน		TIN		คนงานทั่วไป	พม่า	LABOR CAMP	LABOR CAMP	LABOR CAMP	13 ธ.ค. 07			1			1
179	นาย	สมศักดิ์		SOMKID		คนงานทั่วไป	ไทย	พญา	เกาะยาว	พังงา	-						0
180	นาย	สมศักดิ์		SOMRAK		Safety Officer	ไทย	หนองปรือ	ภูเก็ต	ชัยภูมิ	-		1	1			2

6/33



พระปิ่นเกล้าฯ (กิจการร่วมค้า ซีเอ็นเอ็มซี)

โครงการพัฒนากำแพงเขตเมืองระยะที่ 3 (ส่วนที่ 1) งานก่อสร้างทางหลวง

ลำดับ	ตำแหน่ง	ชื่อ	สกุล	NAME	SURNAME	ตำแหน่ง/แผนก	เชื้อชาติ	ที่อยู่อาศัยตามทะเบียนบ้าน			วันที่ได้รับ การอบรม	ปีจ่ายสิทธิประโยชน์ทดแทน						
								ตำบล	อำเภอ	จังหวัด		2563	2564	2565	2566	2567	รวม	
211	นางสาว	นัจฉิ		NAJIA		Translator/ นักแปล	ไทย	หนองปรือ	บางละมุง	ชลบุรี	-							
212	นาง	อำนาจ					ช่างเชื่อม	ไทย	สระแก้ว	เมืองสุพรรณบุรี	สุพรรณบุรี	17 ต.ค. 65					0	
213	นาง	เทพ					ช่างประกอบ	ไทย	นายน	เมืองสุพรรณบุรี	สุพรรณบุรี	17 ต.ค. 65					0	
214	นาง	ชาตรี					Assistant Business	ไทย	บางละมุง	บางละมุง	ชลบุรี	-						
215	นาง	กัญญ์					ช่างประกอบ	ไทย	สระแก้ว	เมืองสุพรรณบุรี	สุพรรณบุรี	17 ต.ค. 65					0	
216	นาง	ประวาท					PRAWAD	หัวหน้าคนงาน/Foreman	ไทย	โคกสูง	สุรินทร์	ขอนแก่น	17 ต.ค. 65					
217	นาง	ทวีศักดิ์					THAWESAK	ช่างเชื่อม	ไทย	คลองจันทน์พัฒนา	คลองจัน	กำแพงเพชร	19 ต.ค. 65					0
218	นาง	ฤทธิศักดิ์					LRITTISAK	ช่างเชื่อม	ไทย	มะขามคู่	ดินพินนา	ระยอง	19 ต.ค. 65	1			1	
219	นาง	วิภากร					ETIOMAKON	ช่างเชื่อม	ไทย	โคกสว่าง	ปลวกปาก	นครพนม	19 ต.ค. 65					0
220	นาง	เชษฐาณี					KEMCHAT	ช่างเชื่อม	ไทย	บ้านคำ	เมืองชัยภูมิ	ชัยภูมิ	19 ต.ค. 65					0
221	นาง	ปัทมทอง			KRAITHONG	ช่างเชื่อม	ไทย	บ้านคด	บรบือ	มหาสารคาม	19 ต.ค. 65							
222	นาง	อัญชล			YONGYUT	คนงานทั่วไป	ไทย	สระปรางค์	วิเชียรบุรี	เพชรบูรณ์	-					0		
223	นางสาว	ธิยา			ARIYA	Admin	ไทย	บ่อรี	วิเชียรบุรี	เพชรบูรณ์	-					0		
224	นางสาว	จุฑามาศ			JUTHAMAS	คนงานทั่วไป	ไทย				-					0		
225	นาง	เฉลิม			CHALERAM	คนงานทั่วไป	ไทย	ท่าบ่อ	เกาะจันทร์	ชลบุรี	-					0		
226	นาง	ชยพล			Chayaphol	คนขับรถ	ไทย	หนองสาม	ศรีราชา	ชลบุรี						0		
227	นาง	โพธิ์วัน			Phairot	คนขับรถ	ไทย	บางพระ	ศรีราชา	ชลบุรี						0		
228	นาง	พรพอล			Pacharaphon	คนขับรถ	ไทย	ทุ่งสุขลา	ศรีราชา	ชลบุรี						0		
229	นาง	สุพจน์			Suphod	คนขับรถ	ไทย	บางละมุง	บางละมุง	ชลบุรี						0		
230	นาง	บุญฤทธิ์			Boonrit	คนขับรถเครื่องจักร	ไทย	คลองแก้ว	บ้านจั่น	ชลบุรี						0		
231	นาง	สรายุทธ			Sarayoot	คนขับรถ	ไทย	หนองสาม	ศรีราชา	ชลบุรี						0		
232	นางสาว	ไอลดา			AILDA	คนงานทั่วไป	ไทย				-							
233	นาง	สมชาย			Somchai	คนขับรถ	ไทย	ตะเคียนเตี้ย	บางละมุง	ชลบุรี						0		
234	นาง	เนาะดี			Nares	คนขับรถ	ไทย	ตะเคียนเตี้ย	บางละมุง	ชลบุรี						0		
235	นาง	นารัตน์			Narathip	คนขับรถ	ไทย	ตะเคียนเตี้ย	บางละมุง	ชลบุรี						0		
236	นาง	บรรดาดี			Bandasak	คนขับรถ	ไทย	ตะเคียนเตี้ย	บางละมุง	ชลบุรี						0		
237	นาง	ปัทม			PADITAWEE	คนงานทั่วไป	ไทย				-		1		1			
238	นาง	วิภา			WITTAYA	พนักงานต้อนรับรถ	ไทย	ธาตุ	วาสนิช	สงขลา	-					0		
239	นางสาว	ขวัญฤทัย			KWANRU/ไทย	พยาบาลวิชาชีพ	ไทย	หนองปรือ	บางละมุง	ชลบุรี	-					0		
240	นางสาว	ญาณีดา			YANISA	พยาบาลวิชาชีพ	ไทย	หนองปรือ	บางละมุง	ชลบุรี	-					0		



พระปิ่นเกล้าฯ (กิจการร่วมค้า ซีเอ็นเอ็มซี)

โครงการพัฒนากำแพงถนนมิตรภาพระยะที่ 3 (ส่วนที่1) งานก่อสร้างทางหลวง

ลำดับ	ตำแหน่ง	ชื่อ	สกุล	NAME	SURNAME	ตำแหน่ง/สมทบ	เชื้อชาติ	ที่อยู่อาศัยตามทะเบียนบ้าน			วันที่ได้รับ การอบรม	ปีจ่ายสิทธิประโยชน์					รวม
								ตำบล	อำเภอ	จังหวัด		2563	2564	2565	2566	2567	
241	นาย	สง่า		SANGA		คนงานทั่วไป	ไทย				-						0
242	นางสาว	สรุทธนา		SARATCHANA		พยาบาลวิชาชีพ	ไทย	ตะกั่วป่า	บางละมุง	ชลบุรี	-						0
243	นาย	สมศักดิ์		SOMSAK		ช่างประกอบ	ไทย				-						0
244	นาย	สมสะอาด		SOMCLEAN		สัน	ไทย				-						0
245	นาย	สารี		SAREE		ช่างประกอบ	ไทย				-						0
246	นางสาว	วิภาพร		RAKSAPORN		บัญชี	ไทย	สุวดี	ศรีราชา	ชลบุรี	-						0
247	นาย	กมลเทพ		KORNTHPE		หัวหน้าคนงาน /Foreman	ไทย	ท่าสูง	หนองใหญ่	ชลบุรี	-					1	1
248	นาย	สุเทพ		SUTHEP		ช่างประกอบ	ไทย				-						0
249	นาย	อนุพงษ์		ANUPHONG		ช่างประกอบ	ไทย				-						0
250	นาย	ธีรพงศ์		THEREAPONG		Checker	ไทย	บ้านโป่ง	หนองบัว	นครสวรรค์	-						0
251	นาย	ชูวง		CHUWANG		หัวหน้าคนงาน /Foreman	ไทย	ภูผา	โพนพิสัย	ชลบุรี	-						0
252	นาย	เจน		SHANE		พนักงานขับรถบรรทุก	ไทย	แสนสุข	เมือง	ชลบุรี	-						0
253	นาย	จาเช็ง		JAQANG		คนงานทั่วไป	ไทย	แม่สาย	แม่สาย	เชียงราย	-						0
254	นาย	ฉลวย		CHALUI		หัวหน้าคนงาน /Foreman	ไทย	ลาดบัวขาว	สิริ	นครราชสีมา	-						0
255	นาย	เทพรัตน์		THERPAT		พ่อครัว	ไทย	บ้าน	เมืองราชบุรี	ราชบุรี	-						0
256	นาย	พนม		PHANOM		ช่างเชื่อม	ไทย	บ้านคา	บ้านชะโอน	ชัยภูมิ	-						0
257	นาย	นันทวิ		NANTHAWAT		ผู้ควบคุมเครื่องจักร	ไทย	เกาะจันทร์	เกาะจันทร์	ชลบุรี	-						0
258	นาย	นพ		NARESH		พนักงานขับรถบรรทุก	ไทย	บางพระ	ศรีราชา	ชลบุรี	-						0
259	นาย	เศกสิทธิ์		SEKSI		ผู้ควบคุมเครื่องจักร	ไทย	โคกสว่าง	หนองพอก	ร้อยเอ็ด	-						0
260	นาย	นิยม		NYAM		พนักงานขับรถบรรทุก	ไทย	เหนือ	เมืองชลบุรี	ชลบุรี	-						0
261	นาย	อนุชา		ANUCHART		Supervisor	ไทย	บางกะดอง	พระประแดง	สมุทรปราการ	-						0
262	นาย	บรรณิ		BHAJID		พนักงานขับรถบรรทุก	ไทย	สุวดี	ศรีราชา	ชลบุรี	-						0
263	นาย	อนันต์		ANON		Officer	ไทย	ศรีนคร	ศรีนคร	สุโขทัย	-						0
264	นาย	อนันต์		ANANT		คนงานทั่วไป	ไทย	ห้วยเกียบ	ตะกั่วป่า	ฉะเชิงเทรา	-						0
265	นาย	ปรีชา		PRECHA		พนักงานขับรถบรรทุก	ไทย	เหนือ	เมืองชลบุรี	ชลบุรี	-						0
266	นาย	สมพงษ์		SOMPONG		คนงานทั่วไป	ไทย	หนองบัวบาน	รัตนบุรี	สุรินทร์	-						0
267	นาย	สมพร		SOMPORN		คนงานทั่วไป	ไทย	ป่าดง	เมืองเพชรบูรณ์	เพชรบูรณ์	-						0
268	นาย	นิต		NID		พนักงานขับรถบรรทุก	ไทย		ชัยนาท		-						0
269	นาย	เรวั		REVATI		ช่างกล	ไทย	ทุ่งทราย	ทราทองวัฒนา	กำแพงเพชร	-						0
270	นาย	พิรุณ		PIRAPOL		หัวหน้าคนงาน /Foreman	ไทย	หนองเสือ	หนองใหญ่	ชลบุรี	-			1			1

9/33



พระปิ่นเกล้าฯ (กิจการร่วมค้า ซีเอ็นเอ็มซี)

โครงการพัฒนากำแพงถนนมิตรภาพระยะที่ 3 (ส่วนที่1) งานก่อสร้างทางหลวง

ลำดับ	ตำแหน่ง	ชื่อ	สกุล	NAME	SURNAME	ตำแหน่ง/สมทบ	เชื้อชาติ	ที่อยู่อาศัยตามทะเบียนบ้าน			วันที่ได้รับ การอบรม	ปีจ่ายสิทธิประโยชน์					รวม
								ตำบล	อำเภอ	จังหวัด		2563	2564	2565	2566	2567	
301	นาย	สารวุธ		SARAWUT		พนักงานขับรถบรรทุก	ไทย	ทุ่งสุขลา	ศรีราชา	ชลบุรี	-						0
302	นาย	สมัน		SOMIN		พนักงานขับรถบรรทุก	ไทย	ทุ่งสุขลา	ศรีราชา	ชลบุรี	-						0
303	นาย	สมคิด		SOMKHT		พนักงานขับรถบรรทุก	ไทย	ทุ่งสุขลา	ศรีราชา	ชลบุรี	-						0
304	นาย	สันชัย		SAICHAI		พนักงานขับรถบรรทุก	ไทย	ทุ่งสุขลา	ศรีราชา	ชลบุรี	-						0
305	นาย	วิฑ		WIPHOP		พนักงานขับรถบรรทุก	ไทย	ทุ่งสุขลา	ศรีราชา	ชลบุรี	-						0
306	นาย	วิวัฒน์		WINAI		พนักงานขับรถบรรทุก	ไทย	บางพระ	ศรีราชา	ชลบุรี	-						0
307	นาย	เม่งพงษ์		TRIBHONG		พนักงานขับรถบรรทุก	ไทย	บ้านบึง	บ้านบึง	ชลบุรี	-						0
308	นาย	นพรัตน์		NOPPARAT		พนักงานขับรถบรรทุก	ไทย	บางพระ	ศรีราชา	ชลบุรี	-						0
309	นาย	สุนทร		SUNTHON		เจ้าหน้าที่ ควบคุม	ไทย	บางละมุง	บางละมุง	ชลบุรี	-						0
310	นาย	นัฐชัย		NATCHAI		เจ้าหน้าที่ ควบคุม	ไทย	คลองตำรุ	เมืองชลบุรี	ชลบุรี	-						0
311	นาย	วิฑ		WISUT		พนักงานขับรถบรรทุก	ไทย	หนองจอก	เมืองชลบุรี	ชลบุรี	-						0
312	นาง	วิมล		WIMON		คนงานทั่วไป	ไทย	บ้านดือ	บ้านดือ	อุดรธานี	-						0
313	นาย	ไพโรจน์		PIYROI		เจ้าหน้าที่ ควบคุม	ไทย	บางละมุง	บางละมุง	ชลบุรี	-						0
314	นางสาว	ศนิ		THAWIL		คนงานทั่วไป	ไทย	บ้าน	เข็ก	ตาก	-						0
315	นางสาว	วิภาดา		WANIDA		คนงานทั่วไป	ไทย	บ้านดือ	เมืองสุโขทัย	สุโขทัย	-						2568
316	นาย	อานันต์		Anon		คนขับรถเครื่องจักร	ไทย	ตะกั่วป่า	บางละมุง	ชลบุรี	-						0
317	นางสาว	ศนิ		KAKANANG		QC Engineer	ไทย	บ้านใหม่	เมืองสุโขทัย	อุดรธานี	-	1	1	1	1	1	5
318	นางสาว	สุพินา		SUPANNA		พนักงานขับรถบรรทุก /Flagman	ไทย	เสาชิง	บ้านดือ	ศรีสะเกษ	-						0
319	นางสาว	วรรณภา		WANNA		พนักงานขับรถบรรทุก /Flagman	ไทย	หนองบัว	บ้านดือ	พิจิตร	-						0
320	นาย	พิรุณ		ATHAPOL		ผู้ควบคุมเครื่องจักร	ไทย	กุศนิ	บ้านดือ	นครราชสีมา	-						0
321	นาย	อรรถวิฑ		SAVINGS		ผู้ควบคุมเครื่องจักร	ไทย	บ้านดือ	บ้านดือ	หนองบัว	-						0
322	นางสาว	กนิ		KAL CHANA		คนงานทั่วไป	ไทย	บ้าน	หนองแสง	อุดรธานี	-						0
323	นาย	วิฑ		WARIN		กับดือ	ไทย	นางสาว	ดือ	ชลบุรี	-						0
324	นาย	อุฑ		UDON		คนงานทั่วไป	ไทย	บ้านดือ	พิจิตร	ชัยภูมิ	-						0
325	นาย	เม่ง		KRANGKRAI		กับดือ	ไทย	บ้านดือ	ดือ	ชัยภูมิ	-					1	1
326	นาย	ศนิ		TAHUPAT		คนงานทั่วไป	ไทย	บ้านดือ	บ้านดือ	ชัยภูมิ	-						0
327	นาย	กนิ		KITIPOL		คนงานทั่วไป	ไทย	หนอง	เมืองสุโขทัย	สุโขทัย	-						0
328	นาย	ศนิ		DANAI		คนงานทั่วไป	ไทย	ศรีดง	ศรีดง	สุโขทัย	-						0
329	นาย	ศนิ		ANILAY		คนงานทั่วไป	ไทย	เมือง	บ้านดือ	ศรีสะเกษ	-						0
330	นาง	พณ		THONGMA		คนงานทั่วไป	ไทย	หนอง	บ้านดือ	ศรีสะเกษ	-						0

11/33



พระปิ่นเกล้าฯ (กิจการร่วมค้า ซีเอ็นเอ็มซี)

โครงการพัฒนากำแพงถนนมิตรภาพระยะที่ 3 (ส่วนที่1) งานก่อสร้างทางหลวง

ลำดับ	ตำแหน่ง	ชื่อ	สกุล	NAME	SURNAME	ตำแหน่ง/สมทบ	เชื้อชาติ	ที่อยู่อาศัยตามทะเบียนบ้าน			วันที่ได้รับ การอบรม	ปีจ่ายสิทธิประโยชน์					รวม
								ตำบล	อำเภอ	จังหวัด		2563	2564	2565	2566	2567	
271	นาย	บัณฑิต		BODIN		ช่างกล	ไทย	ลาด	ขอนแก่น	เพชรบูรณ์	-						0
272	นาย	มน		MONTRI		ผู้ควบคุมเครื่องจักร	ไทย	ท่าสูง	เกาะจันทร์	ชลบุรี	-						0
273	นาย	มน		MANSAK		พนักงานขับรถบรรทุก	ไทย	บางพระ	ศรีราชา	ชลบุรี	-						0
274	นาย	อภิชาติ		APICHART		ช่างกล	ไทย	ละหาน	เวียง	ขอนแก่น	-						0
275	นาย	จำเริญ		CHAMRONG		Driver (AEC)	ไทย	ทุ่งโพธิ์	ราชบุรี	กรุงเทพมหานคร	-	1	1	1	1	1	6
276	นาย	วิฑ		RASCHANON		ผู้ควบคุมเครื่องจักร	ไทย	บ้านดือ	เมืองชลบุรี	ชลบุรี	-						0
277	นาย	LOY		LOY		คนงานทั่วไป	กัมพูชา	LABOR CAMP	LABOR CAMP	LABOR CAMP	-						0
278	นาย	ธีรพงศ์		THEREAPONG		ช่างเชื่อม	ไทย	ทุ่งสุขลา	ทุ่งสุขลา	ชลบุรี	-						0
279	นาย	ชิต		CHARAT		พนักงานขับรถบรรทุก	ไทย	บ้านดือ	ดือ	สุรินทร์	-						0
280	นาย	วิฑ		WICHIAN		พนักงานขับรถบรรทุก	ไทย	บ้านดือ	บางละมุง	ชลบุรี	-						0
281	นาย	จักรกฤษณ์		Jakkrit		คนขับรถ	ไทย	ตะกั่วป่า	บางละมุง	ชลบุรี	-						0
282	นาย	ศุภกิจ		SUPAKIT		หัวหน้าคนงาน /Foreman	ไทย	บ้านดือ	บ้านดือ	ชลบุรี	-			1			1
283	นาย	สนธิ		SAKIT		พนักงานขับรถบรรทุก	ไทย	เหนือ	เมืองชลบุรี	ชลบุรี	-						0
284	นาย	สมจิ		SOMJIT		พนักงานขับรถบรรทุก	ไทย	หนอง	บ้านดือ	ชลบุรี	-						0
285	นาย	บุญ		BOONSAIL		พนักงานขับรถบรรทุก	ไทย	คลอง	ลาด	พิจิตร	-						0
286	นาย	สมิ		SUMPUN		เจ้าหน้าที่ประสานงาน	ไทย	เหนือ	เมืองชลบุรี	ชลบุรี	-						0
287	นาย	สุทิน		SUTIN		หัวหน้าคนงาน /Foreman	ไทย	สุวดี	ศรีราชา	ชลบุรี	-						0
288	นางสาว	เพชร		PETCH		คนงานทั่วไป	ไทย	โคก	บ้านดือ	สุรินทร์	-						0
289	นาย	สมาน		SOMPHAN		คนงานทั่วไป	ไทย	บ้านดือ	บ้านดือ	กำแพงเพชร	-						0
290	นาย	สุวิฑ		SUWIT		พนักงานขับรถบรรทุก	ไทย	เหนือ	เมืองชลบุรี	ชลบุรี	-						0
291	นาย	เสนา		SENA		พนักงานขับรถบรรทุก	ไทย	บ้านดือ	ศรีราชา	ชลบุรี	-						0
292	นาย	อนุชิต		ANUSIT		คนงานทั่วไป	ไทย	ดือ	ศรีราชา	ชลบุรี	-						0
293	นาย	อาน		DIRECTOR		พนักงานขับรถบรรทุก	ไทย	หนอง	ศรีราชา	ชลบุรี	-						0
294	นาย	นพ		NOPADOL		คนงานทั่วไป	ไทย	บ้านดือ	เมืองสุโขทัย	สุโขทัย	-						0
295	นาย	สมทรง		SOMTHONG		คนงานทั่วไป	ไทย	บ้าน	บ้าน	ดือ	-						0
296	นาย	เอก		EKPOL		พนักงานขับรถบรรทุก	ไทย	เหนือ	เมืองชลบุรี	ชลบุรี	-						0
297	นาย	วิฑ		WEERACHAI		ผู้ควบคุมเครื่องจักร	ไทย	ทุ่งสุขลา	ศรีราชา	ชลบุรี	-						0
298	นาย	เศรษฐ		SETHAPONG		ผู้ควบคุมเครื่องจักร	ไทย	เม	เมืองชลบุรี	ชลบุรี	-						0
299	นาย	อุฑ		UDOMSAP		พนักงานขับรถบรรทุก	ไทย	ตะกั่วป่า	บางละมุง	ชลบุรี	-						0
300	นาย	เอก		ARJANOK		พนักงานขับรถบรรทุก	ไทย	ทุ่งสุขลา	ศรีราชา	ชลบุรี	-						0

10/33



พระปิ่นเกล้าฯ (กิจการร่วมค้า ซีเอ็นเอ็มซี)

โครงการพัฒนากำแพงถนนมิตรภาพระยะที่ 3 (ส่วนที่1) งานก่อสร้างทางหลวง

ลำดับ	ตำแหน่ง	ชื่อ	สกุล	NAME	SURNAME	ตำแหน่ง/สมทบ	เชื้อชาติ	ที่อยู่อาศัยตามทะเบียนบ้าน			วันที่ได้รับ การอบรม	ปีจ่ายสิทธิประโยชน์					รวม
								ตำบล	อำเภอ	จังหวัด		2563	2564	2565	2566	2567	
331	นาย	มิตร		MITR		คนงานทั่วไป	ไทย	สมเด็จ	สุรินทร์	ศรีสะเกษ	-						0
332	นางสาว	จิฑพรทิพย์		CHANTHP		คนงานทั่วไป	ไทย	โชคนามาน	ปราสาท	สุรินทร์	-						0
333	นางสาว	พรทิพย์		PORNTIP		คนงานทั่วไป	ไทย	ศิลา	เมืองขอนแก่น	ขอนแก่น	-			1	1	1	3
334	นาย	วิทย์ยา		WITTYA		ช่างเชื่อม	ไทย	ตะขิงมดือ	บางมูลน	ชลบุรี	-			1			1
335	นาย	คิด		KID		ผู้ควบคุมเครื่องจักร	ไทย	สีดาพร	บ้าน	บ้าน	-						0
336	นาย	โชคชัย		CHOKCHAI		คนงานทั่วไป	ไทย	โป่ง	บางมูลน	ชลบุรี	-						0
337	นาย	ชินกร		SHINKORN		ผู้ควบคุมเครื่องจักร	ไทย	นาดี	ยางตลาด	กาฬสินธุ์	-			1	1	1	3
338	นาย	ชาญชัย		CHANCHAI		ผู้ควบคุมเครื่องจักร	ไทย	โพนาทอง	บ้านผือ	ธบุรี	-						0
339	นาย	ทวีพงศ์		Thaweephong		พนักงานประจำเรือ	ไทย	นาบยพร	ปลวกแดง	ระยอง	6 ธ.ค. 65			1			1
340	นาย	ชาญณรงค์		CHANNARONG		ช่างเชื่อม	ไทย	นาบย	บางมูลน	ชลบุรี	-						0
341	นาย	สมหมาย		Sommai		พนักงานประจำเรือ	ไทย	บ้านวัง	สามโคก	ปทุมธานี	6 ธ.ค. 65			1			1
342	นางสาว	จุฑามาศ		Juthamas		ผู้ช่วยช่าง	ไทย	ภาชี	ภาชี	พระนครศรีอยุธยา	6 ธ.ค. 65			1			1
343	นาย	นพดล		NOPPADORN		หัวหน้าคนงาน Foreman	ไทย	สาทรวาร	เมืองสุพรรณ	สุพรรณ	25 มี.ค. 66						0
344	นาย	นิกร		NIKORN		หัวหน้าคนงาน Foreman	ไทย	บางละม	พระประแดง	สมุทรปราการ	25 มี.ค. 66						0
345	นางสาว	จุฑาภา		CHUDAPA		คนงานทั่วไป	ไทย	บางละม	พระประแดง	สมุทรปราการ	25 มี.ค. 66						0
346	นางสาว	สุชิน		Suchin		พนักงานประจำเรือ	ไทย	คลอง	บ้านหม	ธบุรี	25 มี.ค. 66						0
347	นาย	อลงกรณ์		Alongkorn		คนงานทั่วไป	ไทย	บางละม	พระประแดง	สมุทรปราการ	25 มี.ค. 66						0
348	นางสาว	บุณดี		Bunadee		พนักงานประจำเรือ	ไทย	แม่ฟ้า	ม่วง	เชียงใหม่	25 มี.ค. 66						0
349	นาย	สมเดช		Somdet		คนงานทั่วไป	ไทย	บางดี	พระประแดง	สมุทรปราการ	25 มี.ค. 66						0
350	นางสาว	นฤมล		NARUMON		Operator	ไทย	บ้านแม่	ภูเขียว	ชัยภูมิ	-			1	1	1	1
351	นาย	ศิริชัย		SIRICHAI		พนักงานขับรถบรรทุก	ไทย	เจ้าแก้วแก้ว	บางมูลน	ชลบุรี	-						0
352	Mr	ASHOK		ASHOK		ผู้ควบคุมเครื่องจักร	อินเดีย	LABOR CAMP	LABOR CAMP	LABOR CAMP	-						0
353	Mr	LET		LET		คนงานทั่วไป	กัมพูชา	LABOR CAMP	LABOR CAMP	LABOR CAMP	-						0
354	Miss	PEOV		PEOV		คนงานทั่วไป	กัมพูชา	LABOR CAMP	LABOR CAMP	LABOR CAMP	-						0
355	Mr	THIM		THIM		คนงานทั่วไป	กัมพูชา	LABOR CAMP	LABOR CAMP	LABOR CAMP	-						0
356	Mr	VOITHY		VOITHY		คนงานทั่วไป	กัมพูชา	LABOR CAMP	LABOR CAMP	LABOR CAMP	-						0
357	Mr	COM		COM		คนงานทั่วไป	กัมพูชา	LABOR CAMP	LABOR CAMP	LABOR CAMP	-						0
358	Mr	WON		WON		คนงานทั่วไป	กัมพูชา	LABOR CAMP	LABOR CAMP	LABOR CAMP	-						0
359	Miss	HOEUN		HOEUN		คนงานทั่วไป	กัมพูชา	LABOR CAMP	LABOR CAMP	LABOR CAMP	-						0
360	Mr	SOKKHON		SOKKHON		คนงานทั่วไป	กัมพูชา	LABOR CAMP	LABOR CAMP	LABOR CAMP	-						0





ระเบียบพนักงาน (กิจการร่วมค้า ซีเอ็นเอ็นซี)

โครงการพัฒนาท่าเรือแหลมฉบังระยะที่ 3 (ส่วนที่ 1) งานก่อสร้างทางทะเล

ลำดับ	คำหน้า	ชื่อ	สกุล	NAME	SURNAME	ตำแหน่ง/แผนก	เชื้อชาติ	ที่อยู่อาศัยตามทะเบียนบ้าน			วันที่ได้รับ การอบรม	ปีจ่ายสิทธิประโยชน์สังคม					รวม
								ตำบล	อำเภอ	จังหวัด		2563	2564	2565	2566	2567	
361	Mr	SERYWAI		SERYWAI		คนงานทั่วไป	กัมพูชา	LABOR CAMP	LABOR CAMP	LABOR CAMP	-						0
362	Mr	WOON		WOON		คนงานทั่วไป	กัมพูชา	LABOR CAMP	LABOR CAMP	LABOR CAMP	-						0
363	Mr	CHHORVORN		CHHORVORN		คนงานทั่วไป	กัมพูชา	LABOR CAMP	LABOR CAMP	LABOR CAMP	-						0
364	Mr	SAVIN		SAVIN		คนงานทั่วไป	กัมพูชา	LABOR CAMP	LABOR CAMP	LABOR CAMP	-						0
365	Mr	JIM		JIM		คนงานทั่วไป	กัมพูชา	LABOR CAMP	LABOR CAMP	LABOR CAMP	-						0
366	Mr	SOKRY		SOKRY		คนงานทั่วไป	กัมพูชา	LABOR CAMP	LABOR CAMP	LABOR CAMP	-						0
367	Mr	PAV		PAV		คนงานทั่วไป	กัมพูชา	LABOR CAMP	LABOR CAMP	LABOR CAMP	-						0
368	Miss	SOK		SOK		คนงานทั่วไป	กัมพูชา	LABOR CAMP	LABOR CAMP	LABOR CAMP	-						0
369	นางสาว	WIPAKORN		WIPAKORN		Translator	ไทย				-	1	1	1	1		4
370	MR	FOE		FOE		คนงานทั่วไป	พม่า	LABOR CAMP	LABOR CAMP	LABOR CAMP	-						0
371	MR	AYE		AYE		คนงานทั่วไป	พม่า	LABOR CAMP	LABOR CAMP	LABOR CAMP	-						0
372	MR	TOE		TOE		คนงานทั่วไป	พม่า	LABOR CAMP	LABOR CAMP	LABOR CAMP	-						0
373	นาย	SAIDA		SAIDA		คนงานทั่วไป	ไทย				-						0
374	MR	GAO		GAO		คนงานทั่วไป	จีน	LABOR CAMP	LABOR CAMP	LABOR CAMP	-						0
375	MR	LIANG		LIANG		คนงานทั่วไป	จีน	LABOR CAMP	LABOR CAMP	LABOR CAMP	-						0
376	MR	YUAN		YUAN		คนงานทั่วไป	จีน	LABOR CAMP	LABOR CAMP	LABOR CAMP	-						0
377	MR	HE		HE		คนงานทั่วไป	จีน	LABOR CAMP	LABOR CAMP	LABOR CAMP	-						0
378	MR	FENG		FENG		คนงานทั่วไป	จีน	LABOR CAMP	LABOR CAMP	LABOR CAMP	-						0
379	MR	LIANG		LIANG		คนงานทั่วไป	จีน	LABOR CAMP	LABOR CAMP	LABOR CAMP	-						0
380	MR	SUN		SUN		คนงานทั่วไป	จีน	LABOR CAMP	LABOR CAMP	LABOR CAMP	-						0
381	MR	LIANG		LIANG		คนงานทั่วไป	จีน	LABOR CAMP	LABOR CAMP	LABOR CAMP	-						0
382	MR	LIN		LIN		คนงานทั่วไป	จีน	LABOR CAMP	LABOR CAMP	LABOR CAMP	-						0
383	MR	YAO		YAO		คนงานทั่วไป	จีน	LABOR CAMP	LABOR CAMP	LABOR CAMP	-						0
384	MR	GUAN		GUAN		คนงานทั่วไป	จีน	LABOR CAMP	LABOR CAMP	LABOR CAMP	-						0
385	MR	HE		HE		คนงานทั่วไป	จีน	LABOR CAMP	LABOR CAMP	LABOR CAMP	-						0
386	MR	XU		XU		คนงานทั่วไป	จีน	LABOR CAMP	LABOR CAMP	LABOR CAMP	-						0
387	MR	ZHU		ZHU		คนงานทั่วไป	จีน	LABOR CAMP	LABOR CAMP	LABOR CAMP	-						0
388	MR	CHEN		CHEN		คนงานทั่วไป	จีน	LABOR CAMP	LABOR CAMP	LABOR CAMP	-						0
389	MR	MO		MO		คนงานทั่วไป	จีน	LABOR CAMP	LABOR CAMP	LABOR CAMP	-						0
390	MR	LIANG		LIANG		คนงานทั่วไป	จีน	LABOR CAMP	LABOR CAMP	LABOR CAMP	-						0

13/33



ระเบียบพนักงาน (กิจการร่วมค้า ซีเอ็นเอ็นซี)

โครงการพัฒนาท่าเรือแหลมฉบังระยะที่ 3 (ส่วนที่ 1) งานก่อสร้างทางทะเล

ลำดับ	คำหน้า	ชื่อ	สกุล	NAME	SURNAME	ตำแหน่ง/แผนก	เชื้อชาติ	ที่อยู่อาศัยตามทะเบียนบ้าน			วันที่ได้รับ การอบรม	ปีจ่ายสิทธิประโยชน์สังคม					รวม
								ตำบล	อำเภอ	จังหวัด		2563	2564	2565	2566	2567	
421	นาย	อภิชาติ		PHICHAI		พนักงานขับรถบรรทุก	ไทย	เหนือ	เมือง	ชลบุรี	-						0
422	นาย	กิตติ		KITTI		พนักงานขับรถบรรทุก	ไทย	แกลง	เมือง	ชลบุรี	-					1	1
423	นาย	ชนาकर		HANAKARN		พนักงานขับรถบรรทุก	ไทย	เลม็ด	เมือง	ชลบุรี	-						0
424	นาย	ถาวร		HAWORN		พนักงานขับรถบรรทุก	ไทย	แกลง	เมือง	ชลบุรี	-						0
425	นาย	สมศักดิ์		SOMSAK		พนักงานขับรถบรรทุก	ไทย	เหนือ	เมือง	ชลบุรี	-						0
426	นาย	วิสุทธิ์		WISUT		พนักงานขับรถบรรทุก	ไทย	แกลง	เมือง	ชลบุรี	-						0
427	นาง	นาลอย		NALON		พนักงานขับรถบรรทุก	ไทย	เหนือ	เมือง	ชลบุรี	-						0
428	นาย	กมล		KAMOL		พนักงานขับรถบรรทุก	ไทย	ห้วยกะปิ	เมือง	ชลบุรี	-					1	1
429	นาย	สมชาย		SOMCHAY	HAT	พนักงานขับรถบรรทุก	ไทย	เหนือ	เมือง	ชลบุรี	-						0
430	นางสาว	พนาพร		PNAPORN		ผู้ช่วยพนักงานขับรถบรรทุก	ไทย	หนองจอก	เมือง	ชลบุรี	-						0
431	นางสาว	บุษราคัม		BUSSARAKHAM		ผู้ช่วยพนักงานขับรถบรรทุก	ไทย	ห้วยกะปิ	เมือง	ชลบุรี	-						0
432	นาย	สิริค		SIRIT		คนขับเรือ	ไทย	บึง	ศรีราชา	ชลบุรี	-						0
433	นางสาว	อรรุช		ARUICH		ผู้ช่วยพนักงานขับรถบรรทุก	ไทย	ห้วยกะปิ	เมือง	ชลบุรี	-						0
434	นางสาว	นิพนทา		NIPNATA		ผู้ช่วยพนักงานขับรถบรรทุก	ไทย	แกลง	เมือง	ชลบุรี	-						0
435	นาง	ปัทมาธิ์		PATCHART		ผู้ช่วยพนักงานขับรถบรรทุก	ไทย	ห้วยกะปิ	เมือง	ชลบุรี	-						0
436	นางสาว	ณิพนรัตน์		NIPONNAT		ผู้ช่วยพนักงานขับรถบรรทุก	ไทย	เหนือ	เมือง	ชลบุรี	-						0
437	นางสาว	พริษา		PHRISITA		ผู้ช่วยพนักงานขับรถบรรทุก	ไทย	เหนือ	เมือง	ชลบุรี	-						0
438	นางสาว	อริสรา		ARISARA		ผู้ช่วยพนักงานขับรถบรรทุก	ไทย	เหนือ	เมือง	ชลบุรี	-						0
439	นางสาว	นิรันดา		NIRANON		ผู้ช่วยพนักงานขับรถบรรทุก	ไทย	ลำน้ำกบ	เมือง	ชลบุรี	-						0
440	นางสาว	ณิชาธิ์		NICHAREE		ผู้ช่วยพนักงานขับรถบรรทุก	ไทย	ห้วยกะปิ	เมือง	ชลบุรี	-						0
441	นางสาว	พชรณิธิ์		PHACHON		ผู้ช่วยพนักงานขับรถบรรทุก	ไทย	ห้วยกะปิ	เมือง	ชลบุรี	-						0
442	นางสาว	ณมลพร		NAMONORN		ผู้ช่วยพนักงานขับรถบรรทุก	ไทย	ห้วยกะปิ	เมือง	ชลบุรี	-						0
443	นาย	บุญมี		BOONMEE		พนักงานขับรถบรรทุก	ไทย	ห้วยกะปิ	เมือง	ชลบุรี	-						0
444	นาย	วิหิต		WITTAWAT		พนักงานขับรถบรรทุก	ไทย	-	-	ระยอง	10 พ.ค. 65			1		1	
445	Mr	ZHANG		ZHANG		พนักงานประจำเรือ	จีน				17 ต.ค. 65					0	
446	นาย	สุวัฒน์		SUWANAI		ช่างยนต์	ไทย	ดอนสัก	ดอนสัก	สุราษฎร์ธานี	3 ต.ค. 65			1		1	
447	นาย	ทองสุข		Thongsuk		พนักงานประจำเรือ	ไทย	ลำน้ำกบ	บ้านฉาง	ระยอง	14 ต.ค. 65					0	
448	นาย	แดง		DAENG		ช่างเชื่อม	ไทย	ท่าฉกรรจ์	เกาะสีชัง	ชลบุรี	19 ต.ค. 65			1		1	
449	นาย	กัมภีร์		King Kaew		พนักงานประจำเรือ	ไทย	ลำน้ำกบ	บ้านฉาง	ระยอง	14 ต.ค. 65					0	
450	นาย	บัณฑิตกลาง		Bundikan		หัวหน้าคนงาน /Foreman	ไทย	ยาดู	หนองเรือ	ขอนแก่น	24 ต.ค. 65					0	

15/33



ระเบียบพนักงาน (กิจการร่วมค้า ซีเอ็นเอ็นซี)

โครงการพัฒนาท่าเรือแหลมฉบังระยะที่ 3 (ส่วนที่ 1) งานก่อสร้างทางทะเล

ลำดับ	คำหน้า	ชื่อ	สกุล	NAME	SURNAME	ตำแหน่ง/แผนก	เชื้อชาติ	ที่อยู่อาศัยตามทะเบียนบ้าน			วันที่ได้รับ การอบรม	ปีจ่ายสิทธิประโยชน์สังคม					รวม
								ตำบล	อำเภอ	จังหวัด		2563	2564	2565	2566	2567	
391	นาย	โลม		LOOM		ผู้ควบคุมเครื่องจักร	ไทย	บางละมุง	บางละมุง	ชลบุรี	-		1				1
392	นาย	กานกรัง		GANNARONG		ผู้ควบคุมเครื่องจักร	ไทย	บางละมุง	บางละมุง	ชลบุรี	-						0
393	นาย	อติศักดิ์		ADSAK		ผู้ควบคุมเครื่องจักร	ไทย	บางละมุง	บางละมุง	ชลบุรี	-						0
394	นาย	สันติภาพ		SAKTI PAP		ผู้ควบคุมเครื่องจักร	ไทย	หนองปรือ	บางละมุง	ชลบุรี	-						0
395	นาย	สมควร		SOM KHUAN		ผู้ควบคุมเครื่องจักร	ไทย	บางละมุง	บางละมุง	ชลบุรี	-						0
396	นาย	วารี		WARAI		ผู้ควบคุมเครื่องจักร	ไทย	บางละมุง	บางละมุง	ชลบุรี	-						0
397	นาย	ประจวบ		PRAKORN		ผู้ควบคุมเครื่องจักร	ไทย	บางละมุง	บางละมุง	ชลบุรี	-						0
398	นาย	กฤตมงคล		Kritmongkon		คนขับเครื่องจักร	ไทย	ทุ่งสุขลา	ศรีราชา	ชลบุรี	-						0
399	นาย	อริยชาติ		Arthit		คนขับเครื่องจักร	ไทย	ท่าฉกรรจ์	เกาะสีชัง	ชลบุรี	-						0
400	นาย	ธีระศักดิ์		THEERASAK		ผู้ควบคุมเครื่องจักร	ไทย	บางละมุง	บางละมุง	ชลบุรี	-						0
401	นางสาว	ศรีสุภา		SARANYA		ช่างช่างเชื่อม	ไทย	คลองหลวง	ลำไทร	ชลบุรี	-						0
402	นาย	ชลชัย		CHOLCHAI		ช่างนำร่อง Excavator	ไทย	ปลวกแดง	ปลวกแดง	ระยอง	-	1					1
403	นาย	วินิต		WINET		ผู้ควบคุมเครื่องจักร	ไทย	ราชพฤกษ์	บ่อทอง	ชลบุรี	-						0
404	นาย	YETUN		YETUN		คนงานทั่วไป	พม่า	LABOR CAMP	LABOR CAMP	LABOR CAMP	13 ก.ย. 07		1				1
405	นาย	SOE		SOE		คนงานทั่วไป	พม่า	LABOR CAMP	LABOR CAMP	LABOR CAMP	13 ก.ย. 07		1				1
406	นาย	YAH		YAH		คนงานทั่วไป	พม่า	LABOR CAMP	LABOR CAMP	LABOR CAMP	13 ก.ย. 07		1				1
407	นาย	TUN		TUN		คนงานทั่วไป	พม่า	LABOR CAMP	LABOR CAMP	LABOR CAMP	13 ก.ย. 07		1				1
408	นาย	ประภาส		PRAPAT		พนักงานขับรถบรรทุก	ไทย	หนองจอก	เมือง	ชลบุรี	-						0
409	นาย	เมธีชัย		MEECHAI		พนักงานขับรถบรรทุก	ไทย	เหนือ	เมือง	ชลบุรี	-						0
410	นาย	วิรัตน์		WIROT		พนักงานขับรถบรรทุก	ไทย	เหนือ	เมือง	ชลบุรี	-						0
411	นาย	ทง		TANONG		พนักงานขับรถบรรทุก	ไทย	หนองจอก	เมือง	ชลบุรี	-			1			1
412	นาย	สาธิต		SATHIT		พนักงานขับรถบรรทุก	ไทย	ห้วยกะปิ	เมือง	ชลบุรี	-						0
413	นาย	จุฑา		JAROON		พนักงานขับรถบรรทุก	ไทย	เหนือ	เมือง	ชลบุรี	-					1	1
414	นาย	วิสัน		WISAN		พนักงานขับรถบรรทุก	ไทย	เหนือ	เมือง	ชลบุรี	-						0
415	นาย	สมชาย		SOMMAI	KUL	พนักงานขับรถบรรทุก	ไทย	บ้านบึง	เมือง	ชลบุรี	-						0
416	นาย	ธนสิทธิ์		TANASIT		พนักงานขับรถบรรทุก	ไทย	เลม็ด	เมือง	ชลบุรี	-						0
417	นาย	พรชัย		PORNCHAI		พนักงานขับรถบรรทุก	ไทย	เลม็ด	เมือง	ชลบุรี	-						0
418	นาย	ชาตรี		CHATREE		พนักงานขับรถบรรทุก	ไทย	ห้วยกะปิ	เมือง	ชลบุรี	-						0
419	นาย	ภาณุวัฒน์		PHANIJAT		พนักงานขับรถบรรทุก	ไทย	เหนือ	เมือง	ชลบุรี	-						0
420	นาย	สาโรจน์		SAROJ		พนักงานขับรถบรรทุก	ไทย	เลม็ด	เมือง	ชลบุรี	-						0

14/33



ระเบียบพนักงาน (กิจการร่วมค้า ซีเอ็นเอ็นซี)

โครงการพัฒนาท่าเรือแหลมฉบังระยะที่ 3 (ส่วนที่ 1) งานก่อสร้างทางทะเล

ลำดับ	คำหน้า	ชื่อ	สกุล	NAME	SURNAME	ตำแหน่ง/แผนก	เชื้อชาติ	ที่อยู่อาศัยตามทะเบียนบ้าน			วันที่ได้รับ	ปีจ่ายสิทธิประโยชน์สังคม					รวม
								ตำบล	อำเภอ	จังหวัด		2563	2564	2565	2566	2567	
451	นาย	พทกร		Pongsakorn	S	ผู้ควบคุมเครื่องจักร	ไทย	ดอนสัก	ท่าชนะ	นครศรีธรรมราช	24 ต.ค. 65						0
452	นาย	เมธีฐ		Merit	S	พนักงานขับรถบรรทุก	ไทย	คลองข่อย	เกาะพวง	ระยอง	24 ต.ค. 65						0
453	นาย	อนุช		Anut	S	พนักงานขับรถบรรทุก	ไทย	ท่ากระดาน	สนชังเขต	ฉะเชิงเทรา	24 ต.ค. 65						0
454	นางสาว	มะลิวัลย์		MALIWAN	S	พนักงานวิชาชีพ	ไทย	คลองคี่	ศรีราชา	ชลบุรี	-						0
455	นาย	วี		Witee	P	พนักงานขับรถบรรทุก	ไทย	วังไฉ	หนองไผ่	เพชรบูรณ์	24 ต.ค. 65						0
456	นาย	ดวงสิทธิ์		Duangsit	S	พนักงานขับรถบรรทุก	ไทย	โป่งน้ำร้อน	คลองลาน	กำแพงเพชร	24 ต.ค. 65						0
457	นางสาว	อรรณี		Oranee	P	พนักงานวิชาชีพ	ไทย	สันติสุข	ชลบุรี	-							0
458	นาย	คมะสิทธิ์		KANASIT	S	พนักงานประจำเรือ	ไทย	วัดชุม	พระนครศรีอยุธยา	พระนครศรีอยุธยา	11 ต.ค. 65	1	1				2
459	นาย	ฤทธา		WRITSADA	K	พนักงานประจำเรือ	ไทย	หนองญาติ	กระนวน	ขอนแก่น	11 ต.ค. 65	1	1				2
460	นาย	นันท		NATTAWUT	B	พนักงานประจำเรือ	ไทย	เขาฉิม	เขาฉิม	หวด	11 ต.ค. 65	1					1
461	นาย	สุวิทย์		SURACHAI	V	พนักงานประจำเรือ	ไทย	คำชะโนด	ไชยวาน	อุดรธานี	11 ต.ค. 65	1					1
462	นาย	พรหมชัย		PROMCHAI	B	พนักงานประจำเรือ	ไทย	พญาท้าว	สันติสุข	ชลบุรี	11 ต.ค. 65	1					1
463	นาย	ชินาน		CHINAN	M	พนักงานประจำเรือ	ไทย	นาบ่อคำ	เมืองกำแพงเพชร	กำแพงเพชร	18 พ.ย. 65	1					1
464	นาย	สาคร		SAKON	T	พนักงานประจำเรือ	ไทย	นาบ่อคำ	เมืองกำแพงเพชร	กำแพงเพชร	18 พ.ย. 65	1					1
465	นาย	พิรพัฒน์		PIRAPHONCHAI	T	พนักงานประจำเรือ	ไทย	อรัญประเทศ	คำชะโนด	สุรินทร์	18 พ.ย. 65	1					1
466	นาย	โสภณ		SOPON	S	พนักงานประจำเรือ	ไทย	เกาะจันทร์	เกาะจันทร์	ชลบุรี	18 พ.ย. 65	1					1
467	นาย	วิฑูร		WICHANAT	C	พนักงานประจำเรือ	ไทย	บ้านแก่ง	บ้านแก่ง	ระยอง	18 พ.ย. 65	1					1
468	นาย	สมพงษ์		SOMPHONG	C	พนักงานประจำเรือ	ไทย	นาบ่อคำ	เมืองกำแพงเพชร	กำแพงเพชร	18 พ.ย. 65	1					1
469	นาย	สมเกียรติ		SOMKIAT	T	พนักงานประจำเรือ	ไทย			นครราชสีมา	18 พ.ย. 65	1					1
470	นาย	ชินอน		Chanoon	C	พนักงานขับรถบรรทุก	ไทย	หนองสาส์	ขุนทด	นครราชสีมา	24 ต.ค. 65			1			0
471	นาย	ธีระศักดิ์		Theerasat	N	พนักงานขับรถบรรทุก	ไทย	โสน	ขุขันธ์	ศรีสะเกษ	24 ต.ค. 65						0
472	นาง	แพนพันธ์		PANPANPAN	P	คนงานทั่วไป	ไทย	หนองบัว	เมืองอุดรธานี	อุดรธานี	-						0
473	นาย	ฤทธา		WRISHNA	T	ผู้ควบคุมเครื่องจักร	ไทย	สมสนุก	ปากคาด	บึงกาฬ	-			1			1
474	นาย	คาร		KARAN	T	ผู้ควบคุมเครื่องจักร	ไทย	เมืองชัย	หนองงูเห่า	บุรีรัมย์	-						0
475	นาย	คำพลา		KHAMLAO	C	ผู้ควบคุมเครื่องจักร	ไทย	ถ้ำสิงห์	ทุ่งฝน	บึงสามพัน	อุตรดิตถ์	-					0
476	นาย	จิรภัฏ		JIRAPAT	N	ผู้ควบคุมเครื่องจักร	ไทย	ขุนหิน	พุนนัง	สุราษฎร์ธานี	-						0
477	นาย	ชาวัฒน์		SACOMMAN	S	เจ้าหน้าที่ ปก.	ไทย	บะเอย	พุนนัง	นราธิวาส	-						0
478	นาย	ทพพร		TASAPORN	B	ผู้ควบคุมเครื่องจักร	ไทย	ตาบด	ศรีธาตุ	อุตรดิตถ์	-						0
479	นาย	ทองดี		THONGDEE	P	คนงานทั่วไป	ไทย	หนองบัว	เมืองอุดรธานี	อุดรธานี	-						0
480	นาย	ธน		THANA	K	คนงานทั่วไป	ไทย	หนองบัว	เมืองอุดรธานี	อุดรธานี	-						0



พระปณิธาน (กิจการร่วมค้า ซีเอ็นเอ็นซี)

โครงการพัฒนาท่าเรือแหลมฉบังระยะที่ 3 (ส่วนที่ 1) งานก่อสร้างทางทะเล

ลำดับ	ตำแหน่ง	ชื่อ	สกุล	NAME	SURNAME	ตำแหน่ง/สมทบ	เชื้อชาติ	ที่อยู่อาศัยตามทะเบียนบ้าน			วันที่ได้รับ การอบรม	ปีจ่ายสิทธิประโยชน์					รวม
								ตำบล	อำเภอ	จังหวัด		2563	2564	2565	2566	2567	
481	นาย	ฮานาคกร		HANAKIT		ผู้ควบคุมเครื่องจักร	ไทย				-						0
482	นาย	ฮีราพอร์น		HEERAPORN		ผู้ควบคุมเครื่องจักร	ไทย	แม่ปูคา	สันกำแพง	เชียงใหม่	-						0
483	นาย	นิพนธ์		NIPHON		ช่างเชื่อม	ไทย				-						0
484	นาย	นิมม		NIYOM		พนักงานล้างล้อ	ไทย	หนองไผ่ใหญ่	บ้านใหญ่	นครราชสีมา	-						0
485	นาย	นิมากร		NIAMAK		ผู้ควบคุมเครื่องจักร	ไทย	เซียง	โกสุมพิสัย	มหาสารคาม	-						0
486	นาย	บงกช		BONGKOT		เจ้าหน้าที่ประสานพนักงาน	ไทย	คลองนกเขา	บางน้ำเปรี้ยว	ฉะเชิงเทรา	-						0
487	นาย	บุญญะ		BOONYA		คนงานทั่วไป	ไทย	เขาหิน	บ้านนา	นครนายก	-						0
488	นาย	บุญหลาย		BOONSAI		ผู้ควบคุมเครื่องจักร	ไทย				-	1					1
489	นาย	โหมท		PHOTAP		ผู้ควบคุมเครื่องจักร	ไทย	หนองปรือ	เจียง	เชียงราย	17 ธ.ค. 65			1			1
490	นาย	เบญจะ		BEJJA		พนักงานขับรถบรรทุก	ไทย	หนองบัวลำภู	บ้านไร่	อุทัยธานี	-						0
491	นาย	ประทีป		PRATIP		ผู้ควบคุมเครื่องจักร	ไทย				-						0
492	MR	ZAN		ZAN		คนงานทั่วไป	พม่า	LABOR CAMP	LABOR CAMP	LABOR CAMP	17 ธ.ค. 65						0
493	MR	MYO		MYO		คนงานทั่วไป	พม่า	LABOR CAMP	LABOR CAMP	LABOR CAMP	17 ธ.ค. 65						0
494	MR	AUNG		AUNG		คนงานทั่วไป	พม่า	LABOR CAMP	LABOR CAMP	LABOR CAMP	17 ธ.ค. 65						0
495	นาย	พล		PHOL		คนงานทั่วไป	ไทย	ท้ายทุ่ง	ทับคล้อ	พิจิตร	-						0
496	นาย	ประเวศ		PRASERT		พนักงานขับรถบรรทุก	ไทย	ท้ายกบ	เมืองชลบุรี	ชลบุรี	24 ธ.ค. 65						0
497	นาย	พิณชัย		PITANACHAI		ช่างเสริม	ไทย	ท่าไม้ศรี	เคหะอุดม	อุบลราชธานี	-						0
498	นาย	พิชิต		PONQUEST		ผู้ควบคุมเครื่องจักร	ไทย				-						0
499	นาย	พิพัฒน์		PHAT		ผู้ควบคุมเครื่องจักร	ไทย	เหมือง	เมืองชลบุรี		-						0
500	นาย	พุทธินันท์		PHUTTHANANT		พนักงานขับรถบรรทุก	ไทย	ท้ายทุ่ง	ทับคล้อ	พิจิตร	-						0
501	นาย	โพธิ์		PHAIYUN		พนักงานขับรถบรรทุก	ไทย	แก่งเสือ	นาดี	ปราจีนบุรี	-						0
502	นาย	โพธิ์ชัย		PHAIYUL		พนักงานล้างล้อ	ไทย	ขุนสง	วังหินทร์	ระยอง	-						0
503	นาย	พิศุณ		PIKSUN		เจ้าหน้าที่ ปรบ.	ไทย	เกาะหว	ราชนัน	ยะลา	-						0
504	นาย	ภูวนัน		PHUWANNAN		พนักงานล้างล้อ	ไทย	บ้านเคอ	โพธิ์พิสัย	ระยอง	-						0
505	นาย	อช.เจริญ		ASHCHAROEN		พนักงานบอสร /Flagman	ไทย	ลาดแค	นคร	เพชรบูรณ์	-						0
506	นาย	พลธิป		PHALATIP		Truck Driver	ไทย	วังใหญ่	ศรีสำโรง	อุทัยธานี	1 ธ.ค. 66		1	1	1	1	3
507	นาย	ประยุทธ์		PRAYUT		ผู้ควบคุมเครื่องจักร	ไทย	สว่างอารมณ์	สว่างอารมณ์	อุทัยธานี	1 ธ.ค. 66		1				1
508	นาย	ภูริวัชร		PHURIVACH		พนักงานขับรถบรรทุก	ไทย	วังบ่อ	ท่าตะ	ชุมพร	-						0
509	นาย	วัฒนาชัย		WATTANACHAI		ผู้ควบคุมเครื่องจักร	ไทย	คำป๋ายหา	เมืองมฤดาหาร	มุกดาหาร	-						0
510	นาย	วีระ		VRAT		ผู้ควบคุมเครื่องจักร	ไทย				-						0

17/33



พระปณิธาน (กิจการร่วมค้า ซีเอ็นเอ็นซี)

โครงการพัฒนาท่าเรือแหลมฉบังระยะที่ 3 (ส่วนที่ 1) งานก่อสร้างทางทะเล

ลำดับ	ตำแหน่ง	ชื่อ	สกุล	NAME	SURNAME	ตำแหน่ง/สมทบ	เชื้อชาติ	ที่อยู่อาศัยตามทะเบียนบ้าน			วันที่ได้รับ การอบรม	ปีจ่ายสิทธิประโยชน์					รวม
								ตำบล	อำเภอ	จังหวัด		2563	2564	2565	2566	2567	
541	นางสาว	กระแต		KRATSE		คนงานทั่วไป	ไทย	โนนเจริญ	บ้านกรวด	บุรีรัมย์	17 ก.พ. 66			1			1
542	นาย	สุวรรณฤทธิ์		SWANWARIT		คนงานทั่วไป	ไทย	โนนเจริญ	บ้านกรวด	บุรีรัมย์	17 ก.พ. 66			1			1
543	MR	CHEK		CHEK		คนงานทั่วไป	กัมพูชา	LABOR CAMP	LABOR CAMP	LABOR CAMP	17 ก.พ. 66			1			1
544	MRS.	CHANTHY		CHANTHY		คนงานทั่วไป	กัมพูชา	LABOR CAMP	LABOR CAMP	LABOR CAMP	17 ก.พ. 66			1			1
545	MR	CHANG		CHANNH		คนงานทั่วไป	กัมพูชา	LABOR CAMP	LABOR CAMP	LABOR CAMP	17 ก.พ. 66			1			1
546	MRS.	SAROU		SAROU		คนงานทั่วไป	กัมพูชา	LABOR CAMP	LABOR CAMP	LABOR CAMP	17 ก.พ. 66			1			1
547	MR	SAROTH		SAROTH		คนงานทั่วไป	กัมพูชา	LABOR CAMP	LABOR CAMP	LABOR CAMP	17 ก.พ. 66			1			1
548	MRS.	ROET		ROET		คนงานทั่วไป	กัมพูชา	LABOR CAMP	LABOR CAMP	LABOR CAMP	17 ก.พ. 66			1			1
549	MR	WANRY		WANRY		คนงานทั่วไป	กัมพูชา	LABOR CAMP	LABOR CAMP	LABOR CAMP	17 ก.พ. 66			1			1
550	MRS.	NIT		NIT		คนงานทั่วไป	กัมพูชา	LABOR CAMP	LABOR CAMP	LABOR CAMP	17 ก.พ. 66			1			1
551	MRS.	SOVANNY		SOVANNY		คนงานทั่วไป	กัมพูชา	LABOR CAMP	LABOR CAMP	LABOR CAMP	17 ก.พ. 66			1			1
552	นาย	พัฒนา		PATTHANA		ผู้ควบคุมเครื่องจักร	ไทย	บ้านถ้ง	โนนสัง	หนองบัวลำภู	17 ก.พ. 66			1			1
553	นาย	อุดร		UDON		พนักงานขับรถบรรทุก	ไทย	ศรีสว่าง	โพธาราม	ร้อยเอ็ด	27 ก.พ. 66			1			1
554	นาย	ปรีชา		PREECHA		พนักงานขับรถบรรทุก	ไทย	เกาะจันทร์	เกาะจันทร์	ชลบุรี	27 ก.พ. 66			1			1
555	นาย	ชูวัฒน์		CHOOVAT		พนักงานขับรถบรรทุก	ไทย	ชีว	ชีว	บ้าน	27 ก.พ. 66			1			1
556	นาย	ธวัชชัย		THAWATCHAI		พนักงานขับรถบรรทุก	ไทย	สันติสุข	พนา	เสียมราฐ	27 ก.พ. 66			1	1		2
557	นาย	อดุลย์		ADUL		พนักงานขับรถบรรทุก	ไทย	คลองนกเขา	บางน้ำเปรี้ยว	ฉะเชิงเทรา	27 ก.พ. 66			1			1
558	นาย	เอกสิทธิ์		SEKSIH		ผู้ควบคุมเครื่องจักร	ไทย	โคกสว่าง	หนองพลก	ร้อยเอ็ด	7 มี.ค. 66			1	1		2
559	นาย	ธัญวาท		THANYARAT		พนักงานประจำเรือ	ไทย	ลำน้ำกอน	บ้านฉาง	ระยอง	16 มี.ค. 66			1			1
560	นาย	อัมรินทร์		AMIN		พนักงานประจำเรือ	ไทย	อิตล	เมืองยะลา	ยะลา	16 มี.ค. 66			1			1
561	นาย	พงษ์กร		PONGSAKORN		หัวหน้าคนงาน /Foreman	ไทย	บางนาหาด	เมืองระยอง	ระยอง	16 มี.ค. 66			1			1
562	นาย	ปฐมพร		PRATOMPORN		คนงานทั่วไป	ไทย	วังจาม	เนินสง่า	ชัยภูมิ	20 มี.ค. 66			1			1
563	นาย	จักรกริช		JKKRICH		คนงานทั่วไป	ไทย	ระหวา	จังหัด	ชัยภูมิ	20 มี.ค. 66			1			1
564	นาย	ชัยงค์		CHAYONG		คนงานทั่วไป	ไทย	บ้านโพธิ์	เมืองสุพรรณบุรี	สุพรรณบุรี	20 มี.ค. 66			1			1
565	นาย	จตุพร		JATUPORN		คนงานทั่วไป	ไทย	ทัพหลวง	หนองหญ้าไซ	สุพรรณบุรี	25 มี.ค. 66			1			1
566	นาย	สุวิทย์		SUVIT		คนงานทั่วไป	ไทย	หนองน้ำขาว	บ้านบึง	ชลบุรี	25 มี.ค. 66			1			1
567	นาย	วันชัย		WANCHAI		คนงานทั่วไป	ไทย	เนินขอม	เมืองบัวชุมบุรี	ปราจีนบุรี	20 มี.ค. 66			1			1
568	นาย	ประจักษ์		PATHAN		หัวหน้าคนงาน /Foreman	ไทย	บ้านถ้ง	เกาะสัง	เลย	25 มี.ค. 66			1			1
569	นาย	สุภาพ		SURAPHONG		คนงานทั่วไป	ไทย	ศรีโพธิ์	เมืองสระบุรี	สระบุรี	25 มี.ค. 66			1			1
570	นาย	นุรุดีน		NURUDEEN		คนงานทั่วไป	ไทย	ควนดอ	ควนโดน	สตูล	25 มี.ค. 66			1			1

19/33



พระปณิธาน (กิจการร่วมค้า ซีเอ็นเอ็นซี)

โครงการพัฒนาท่าเรือแหลมฉบังระยะที่ 3 (ส่วนที่ 1) งานก่อสร้างทางทะเล

ลำดับ	ตำแหน่ง	ชื่อ	สกุล	NAME	SURNAME	ตำแหน่ง/สมทบ	เชื้อชาติ	ที่อยู่อาศัยตามทะเบียนบ้าน			วันที่ได้รับ การอบรม	ปีจ่ายสิทธิประโยชน์					รวม
								ตำบล	อำเภอ	จังหวัด		2563	2564	2565	2566	2567	
511	นาย	สมนิต		SOMNIT		คนงานทั่วไป	ไทย	ลาดขวาง	ลำภูกา	ปทุมธานี	-						0
512	นาย	สมิต		SAKIT		พนักงานขับรถบรรทุก	ไทย	ท้ายทุ่ง	ทับคล้อ	พิจิตร	-						0
513	นาย	สุรศักดิ์		SURASAK		พนักงานขับรถบรรทุก	ไทย	ตะพานหิน	ตะพานหิน	พิจิตร	-						0
514	นาย	สุวรรณ		SUWAN		คนงานทั่วไป	ไทย	คลองตะเภา	หัวตะเภา	ฉะเชิงเทรา	-						0
515	นาย	อำพร		AMPHON		คนงานทั่วไป	ไทย	บ้านใหม่	ช้างงา	ขอนแก่น	-						0
516	นาย	สมชาย		SOMCHAY		พนักงานขับรถบรรทุก	ไทย	เหมือง	เมืองชลบุรี	ชลบุรี	18 ธ.ค. 66						0
517	นาย	อำพันธ์		AMBER		ผู้ควบคุมเครื่องจักร	ไทย	สุโขทัย	สุโขทัย	นราธิวาส	-						0
518	นาย	วันเฉลิม		WANCHALEAM		พนักงานขับรถบรรทุก	ไทย	วังตะกั่ว	เขาฉกรรจ์	กำแพงเพชร	18 ธ.ค. 66						0
519	นาย	พิชัย		PHICHAI		พนักงานขับรถบรรทุก	ไทย	สันติสุข	พนา	เสียมราฐ	18 ธ.ค. 66						0
520	นาย	อดิเรก		ADILEK		พนักงานขับรถบรรทุก	ไทย	หน้าพระลาน	เฉลิมพระเกียรติ	สระบุรี	18 ธ.ค. 66						0
521	นาย	ศิริเฉลิม		SIRICHALERM		พนักงานขับรถบรรทุก	ไทย	คลองมะขาม	คันนคร	อุทัยธานี	18 ธ.ค. 66						0
522	นาย	นิมม		NIYOM		พนักงานขับรถบรรทุก	ไทย	โพธิ์	ขุนหาญ	ศรีสะเกษ	18 ธ.ค. 66						0
523	นาย	สำเริง		SAMROENG		พนักงานขับรถบรรทุก	ไทย	คลองตะเภา	หัวตะเภา	ฉะเชิงเทรา	18 ธ.ค. 66		1				1
524	นาย	สิทธิศักดิ์		SITTHISAK		พนักงานขับรถบรรทุก	ไทย	ดงมะไฟ	ศรีบุญ	อุบลราชธานี	18 ธ.ค. 66						0
525	นาย	ณัฐพงษ์		NATTAPHONG		ผู้ควบคุมเครื่องจักร	ไทย	ละหานทราย	ละหานทราย	บุรีรัมย์	18 ธ.ค. 66						0
526	นาย	ศักดิ์พล		SAPHON		ผู้ควบคุมเครื่องจักร	ไทย	พระแก้ว	สังข	สุรินทร์	18 ธ.ค. 66						0
527	นาย	ภักดิ์		PEERAPHAT		ผู้ควบคุมเครื่องจักร	ไทย	เกาะชุม	พนาพรหม	ฉะเชิงเทรา	18 ธ.ค. 66						0
528	นาย	อินทร์		INT		เจ้าหน้าที่ ปรบ.	ไทย	หนองญาติ	เมืองพนม	นครพนม	-						0
529	นาย	วายุ		VAYU		เจ้าหน้าที่ ปรบ.	ไทย	ท่าช้าง	เมืองชลบุรี	นครนายก	-						0
530	นาย	อำนาจ		POWER		เจ้าหน้าที่ ปรบ.	ไทย	หาดบางแก้ว	กบินทร์บุรี	กบินทร์บุรี	-						0
531	นาย	สมัง		SOMJAI		พนักงานประจำเรือ	ไทย	ดงสัง	บ้านหิน	สระบุรี	25 ธ.ค. 66						0
532	นาย	วีระยุทธ		VEERAYUT		พนักงานประจำเรือ	ไทย	แสนหิน	ราชบุรณ	นครพนม	25 ธ.ค. 66						0
533	นาย	ศุภณัฐ		SUPPHANUT		แพทย์ประจำโครงการ	ไทย	บางป่าสอย	เมืองชลบุรี	ชลบุรี	25 ธ.ค. 66						0
534	นางสาว	อริยา		AJIMA		ช่างบดสี	ไทย	คลองท่าหว	เมืองชลบุรี	ชลบุรี	25 ธ.ค. 66						0
535	นางสาว	ศิริพร		Siriporn		ช่างบดสี	ไทย	สองคอก	ศรีราชา	ชลบุรี	25 ธ.ค. 66						0
536	นาย	โพธิ์ชัย		PHATHUN		พนักงานขับรถบรรทุก	ไทย	ศรีราชา	ศรีราชา	ชลบุรี	-	1	1	1			3
537	นาย	พิทยา		PITAYA		Engineer	ไทย	วัดกัลยาณ	อนบุรี	กรุงเทพมหานคร	7 ก.พ. 66	1	1	1			4
538	MR	DA		DA		คนงานทั่วไป	กัมพูชา	LABOR CAMP	LABOR CAMP	LABOR CAMP	17 ก.พ. 66			1			1
539	MR	PETROS		PETROS		คนงานทั่วไป	กัมพูชา	LABOR CAMP	LABOR CAMP	LABOR CAMP	17 ก.พ. 66			1			1
540	MR	CHEK		CHEK		คนงานทั่วไป	กัมพูชา	LABOR CAMP	LABOR CAMP	LABOR CAMP	17 ก.พ. 66			1			1

18/33







พระปิ่นเกล้าฯ (กิจการร่วมค้า ซีเอ็นเอ็มเอ็นซี)

โครงการพัฒนากำแพงถนนมิตรภาพระยะที่ 3 (ส่วนที่ 1) งานก่อสร้างทางหลวง

ลำดับ	ตำแหน่ง	ชื่อ	สกุล	NAME	SURNAME	ตำแหน่ง/สมทบ	เชื้อชาติ	ที่อยู่อาศัยตามทะเบียนบ้าน			วันที่ได้รับ	ปีจ่ายสิทธิประโยชน์					รวม
								ตำบล	อำเภอ	จังหวัด		การอบรม	2563	2564	2565	2566	2567
601	นาย	บุรินทร์		BURN		พนักงานขับรถบรรทุก	ไทย	หนองบัว	บ่อทอง	กาญจนบุรี	10 พ.ค. 66				1		1
602	นาย	เฉลิมชัย		CHALOEMCHAT		พนักงานขับรถบรรทุก	ไทย	หนองบัว	บ่อทอง	กาญจนบุรี	10 พ.ค. 66				1		1
603	นาย	มงคล		MCNGKOL		พนักงานขับรถบรรทุก	ไทย	ปราสาท	บ้านด่าน	บุรีรัมย์	10 พ.ค. 66				1		1
604	นาย	ดำรงศักดิ์		DAMRONGSAK		พนักงานขับรถบรรทุก	ไทย	บ่อทอง	บ่อทอง	ชลบุรี	10 พ.ค. 66				1		1
605	นาย	วิเศษ		VACHAPONG		พนักงานขับรถบรรทุก	ไทย	โนนศิลา	เมืองบัวจันทร์	ปราจีนบุรี	10 พ.ค. 66				1		1
606	นาย	วีระยุทธ		WEERAYUT		พนักงานขับรถบรรทุก	ไทย	หนองบัว	บ้านบัว	ชลบุรี	10 พ.ค. 66				1		1
607	นาย	อนัน		ANAN		คนงานทั่วไป	ไทย	ดอยหลวง	เมืองชลบุรี	ชลบุรี	-				1		1
608	นาย	ชลธรา		CHAJOTHON		คนงานทั่วไป	ไทย	เมืองเก่า	สีก	บุรีรัมย์	30 พ.ค. 66				1		1
609	นาย	คำดี		KHARNDI		คนงานทั่วไป	ไทย	โนนกาหลง	พิบูลย์สงคราม	อุบลราชธานี	30 พ.ค. 66				1		1
610	นาย	ถาวร		TAWORN		คนงานทั่วไป	ไทย	นิคมสร้างตนเองคำ	ดงน้อย	สกลนคร	30 พ.ค. 66				1		1
611	นาย	วิชัย		WICHAI		คนงานทั่วไป	ไทย	บ้านดง	อุบลรัตน์	ขอนแก่น	30 พ.ค. 66				1		1
612	นางสาว	พัชรีดา		PHATCHARIDA		พยาบาลวิชาชีพ	ไทย	หนองบัว	บ่อทอง	ชลบุรี	26 ก.ย. 66	1	1	1	1		4
613	นาย	อาทอง		ALONG		ช่าง	ไทย	หนองบัว	บ่อทอง	ชลบุรี	2 พ.ย. 66				1		1
614	นาย	พลชัย		LONGTHAI		ช่าง	ไทย	หนองบัว	ศรีราชา	ชลบุรี	2 พ.ย. 66				1		1
615	นาย	นฤดม		NARUDOM		หัวหน้าเรือ	ไทย	บ่อทอง	บ่อทอง	ชลบุรี	2 พ.ย. 66				1		1
616	นาย	สมชาย		SOMCHAY		หัวหน้าเรือ	ไทย	บ่อทอง	บ่อทอง	ชลบุรี	2 พ.ย. 66				1		1
617	นาย	กิตติชัย		KITCHAT		พนักงานขับรถดีเซล	ไทย	สทช	ศรีสะเกษ	ศรีสะเกษ	2 พ.ย. 66				1		1
618	นาย	รังสรรค์		RANGSAR		ช่าง	ไทย	บ้านหนอง	บ้านไร่	ชลบุรี	2 พ.ย. 66				1	1	3
619	นาย	ภาณุภูมิ		PHAKPHUM		พนักงานขับรถดีเซล	ไทย	สทช	บ้านไร่	ชลบุรี	2 พ.ย. 66				1		1
620	นาย	ธีรพงษ์		THEERAPHONG		พนักงานขับรถดีเซล	ไทย	ท่าทอง	กาญจนบุรี	สุราษฎร์ธานี	2 พ.ย. 66				1		1
621	นาย	อาฟู		AFU		ช่างเชื่อม	ไทย	บ้านไร่	บ้านไร่	ชลบุรี	2 พ.ย. 66				1		1
622	นาย	วรรณจักร		WANNAJAK		ช่างไฟฟ้า	ไทย	หนองบัว	หนอง	อุบลรัตน์	2 พ.ย. 66				1		1
623	นางสาว	ศิริพร		SIRIPON		คนงานทั่วไป	ไทย	บ้านไร่	บ้านไร่	ชลบุรี	2 พ.ย. 66				1	1	2
624	นางสาว	เนรมิต		PIEMKAMOL		คนงานทั่วไป	ไทย	บ้านไร่	บ้านไร่	ชลบุรี	2 พ.ย. 66				1		1
625	นางสาว	พิชญาน		HATHACHANOK		Accountant	ไทย	บ้านไร่	เมืองชลบุรี	ชลบุรี	2 พ.ย. 66				1	1	3
626	นาย	สิงหนาท		Singhathat		พนักงานขับรถบรรทุก	ไทย	โนนบุรี	บ้านไร่	มหาสารคาม	28 พ.ย. 66				1		1
627	นาย	ราชันย์		Rachan		พนักงานขับรถบรรทุก	ไทย	หนองบัว	หนองบัว	หนองบัว	28 พ.ย. 66				1		1
628	นาย	บุญมี		Burmee		พนักงานขับรถบรรทุก	ไทย	บ้านไร่	บ้านไร่	หนองบัว	28 พ.ย. 66				1	1	3
629	นาย	สุนทร		Sunthon		Worker	ไทย	หนองบัว	บ้านไร่	หนองบัว	28 พ.ย. 66				1		1

21/33



พระปิ่นเกล้าฯ (กิจการร่วมค้า ซีเอ็นเอ็มเอ็นซี)

โครงการพัฒนากำแพงถนนมิตรภาพระยะที่ 3 (ส่วนที่ 1) งานก่อสร้างทางหลวง

ลำดับ	ตำแหน่ง	ชื่อ	สกุล	NAME	SURNAME	ตำแหน่ง/สมทบ	เชื้อชาติ	ที่อยู่อาศัยตามทะเบียนบ้าน			วันที่ได้รับ	ปีจ่ายสิทธิประโยชน์					รวม
								ตำบล	อำเภอ	จังหวัด		การอบรม	2563	2564	2565	2566	2567
660	นาย	วีระ		Virat		ผู้ช่วยช่าง	ไทย	บ้านไร่	บ้านไร่	ชลบุรี	16 มี.ค. 67				1		1
661	นาย	สันติ		Santi		หัวหน้างาน/Foreman	ไทย	บ้านไร่	บ้านไร่	ชลบุรี	16 มี.ค. 67				1		1
662	นาย	บรรณ		Banleng		ผู้ควบคุมเครื่องจักร	ไทย	บ้านไร่	บ้านไร่	ชลบุรี	16 มี.ค. 67				1		1
663	นาย	มนต์		Montree		ช่างเชื่อม	ไทย	บ้านไร่	บ้านไร่	ชลบุรี	16 มี.ค. 67				1		1
664	นาย	ศิริวัชร		Thirawat		ช่างเชื่อม	ไทย	บ้านไร่	บ้านไร่	ชลบุรี	16 มี.ค. 67				1		1
665	นาย	อำนาจ		Aamnad		ช่างเชื่อม	ไทย	บ้านไร่	บ้านไร่	ชลบุรี	16 มี.ค. 67				1		1
666	นาย	วิภาดา		Vittaya		ช่างเชื่อม	ไทย	บ้านไร่	บ้านไร่	ชลบุรี	16 มี.ค. 67				1		1
667	นางสาว	ศิริวรรณ		Sirivan		Administrator	ไทย	บ้านไร่	บ้านไร่	ชลบุรี	16 มี.ค. 67				1	1	2
668	นางสาว	นันทยา		Nantya		Operator	ไทย	บ้านไร่	บ้านไร่	ชลบุรี	16 มี.ค. 67				1	1	2
669	นาย	โกศลศักดิ์		Kosonsak		ช่างเชื่อม	ไทย	บ้านไร่	บ้านไร่	ชลบุรี	16 มี.ค. 67				1		1
670	นาย	ก้อง		Kung		คนงานทั่วไป	ไทย	บ้านไร่	บ้านไร่	ชลบุรี	16 มี.ค. 67				1		1
671	นาย	สมพร		Somporn		ช่าง	ไทย	บ้านไร่	บ้านไร่	ชลบุรี	16 มี.ค. 67				1		1
672	นาย	สมพร		Saphon		ช่าง	ไทย	บ้านไร่	บ้านไร่	ชลบุรี	16 มี.ค. 67				1		1
673	นาย	ศิริวัชร		Sirakorn		ช่าง	ไทย	บ้านไร่	บ้านไร่	ชลบุรี	16 มี.ค. 67				1		1
674	นาย	นิคม		Nikom		ช่าง	ไทย	บ้านไร่	บ้านไร่	ชลบุรี	16 มี.ค. 67				1		1
675	นาย	วิรัช		Wirachai		ช่าง	ไทย	บ้านไร่	บ้านไร่	ชลบุรี	16 มี.ค. 67				1		1
676	นาย	ณัฐวุฒิ		NATTAWUT		ช่าง	ไทย	บ้านไร่	บ้านไร่	ชลบุรี	16 มี.ค. 67				1		1
677	นาย	เทวา		Thewa		ช่าง	ไทย	บ้านไร่	บ้านไร่	ชลบุรี	16 มี.ค. 67				1		1
678	นาย	จันท		Jumnong		ช่าง	ไทย	บ้านไร่	บ้านไร่	ชลบุรี	16 มี.ค. 67				1		1
679	นาย	อภิชาติ		Apichat		ช่างเชื่อม	ไทย	บ้านไร่	บ้านไร่	ชลบุรี	16 มี.ค. 67				1		1
680	นาย	สมนึก		Sornbat		คนงานทั่วไป	ไทย	บ้านไร่	บ้านไร่	ชลบุรี	16 มี.ค. 67				1		1
681	นาย	บ้านไร่		Buaphan		ช่างเชื่อม	ไทย	บ้านไร่	บ้านไร่	ชลบุรี	16 มี.ค. 67				1		1
682	นาย	ทวีศักดิ์		Thaweest		คนงานทั่วไป	ไทย	บ้านไร่	บ้านไร่	ชลบุรี	16 มี.ค. 67				1		1
683	นาย	เมธา		Mesa		คนงานทั่วไป	ไทย	บ้านไร่	บ้านไร่	ชลบุรี	16 มี.ค. 67				1		1
684	นาย	สมชาย		Sornchai		ช่างเชื่อม	ไทย	บ้านไร่	บ้านไร่	ชลบุรี	16 มี.ค. 67				1		1
685	นางสาว	กาญจนา		Kanjana		คนงานทั่วไป	ไทย	บ้านไร่	บ้านไร่	ชลบุรี	16 มี.ค. 67				1		1
686	นาง	พิมพ์		Pin		คนงานทั่วไป	ไทย	บ้านไร่	บ้านไร่	ชลบุรี	16 มี.ค. 67				1		1
687	นาย	ทนงค์		Tanongsuk		ช่างเชื่อม	ไทย	บ้านไร่	บ้านไร่	ชลบุรี	16 มี.ค. 67				1		1
688	นาย	วิเศษ		Wichara		ช่างเชื่อม	ไทย	บ้านไร่	บ้านไร่	ชลบุรี	16 มี.ค. 67				1		1
689	นาย	อำนาจ		Damnach		ช่างเชื่อม	ไทย	บ้านไร่	บ้านไร่	ชลบุรี	16 มี.ค. 67				1		1

23/33



พระปิ่นเกล้าฯ (กิจการร่วมค้า ซีเอ็นเอ็มเอ็นซี)

โครงการพัฒนากำแพงถนนมิตรภาพระยะที่ 3 (ส่วนที่ 1) งานก่อสร้างทางหลวง

ลำดับ	ตำแหน่ง	ชื่อ	สกุล	NAME	SURNAME	ตำแหน่ง/สมทบ	เชื้อชาติ	ที่อยู่อาศัยตามทะเบียนบ้าน			วันที่ได้รับ	ปีจ่ายสิทธิประโยชน์					รวม
								ตำบล	อำเภอ	จังหวัด		การอบรม	2563	2564	2565	2566	2567
630	นาย	วิชัย		Vichai		พนักงานขับรถบรรทุก	ไทย	บ้านไร่	บ้านไร่	สระบุรี	28 พ.ค. 66				1		1
631	นาย	สมชาย		Sornchai		พนักงานขับรถบรรทุก	ไทย	บ้านไร่	บ้านไร่	สระบุรี	28 พ.ค. 66				1		1
632	นาย	วิชัย		Wuttichai		หัวหน้างาน/Foreman	ไทย	บ้านไร่	บ้านไร่	สระบุรี	28 พ.ค. 66				1		1
633	นาย	บุญธรรม		Bunruam		พนักงานขับรถบรรทุก	ไทย	บ้านไร่	บ้านไร่	สระบุรี	28 พ.ค. 66				1		1
634	นาย	ประจักษ์		PREECHA		พนักงานขับรถบรรทุก	ไทย	บ้านไร่	บ้านไร่	สระบุรี	28 พ.ค. 66				1		1
635	นาย	ชัยชนะ		Chaihana		พนักงานขับรถบรรทุก	ไทย	บ้านไร่	บ้านไร่	สระบุรี	28 พ.ค. 66				1		1
636	นาย	ชัยชนะ		Chatchai		พนักงานขับรถบรรทุก	ไทย	บ้านไร่	บ้านไร่	สระบุรี	28 พ.ค. 66				1		1
637	นาย	วิชัย		Wichan		พนักงานขับรถบรรทุก	ไทย	บ้านไร่	บ้านไร่	สระบุรี	28 พ.ค. 66				1		1
638	นาย	วิชัย		Sangvan		พนักงานขับรถบรรทุก	ไทย	บ้านไร่	บ้านไร่	สระบุรี	28 พ.ค. 66				1		1
639	นาย	ธนากร		Thanaphol		พนักงานขับรถบรรทุก	ไทย	บ้านไร่	บ้านไร่	สระบุรี	28 พ.ค. 66				1		1
640	นางสาว	วาสนา		Wasana		พนักงานขับรถบรรทุก	ไทย	บ้านไร่	บ้านไร่	สระบุรี	28 พ.ค. 66				1	1	2
641	นาย	ศิริชัย		Hiranchakon		ช่างเชื่อม	ไทย	บ้านไร่	บ้านไร่	สระบุรี	9 พ.ค. 67				1		1
642	นาย	ศรัทธา		Sarakorn		ช่างเชื่อม	ไทย	บ้านไร่	บ้านไร่	สระบุรี	9 พ.ค. 67				1		1
643	นาย	สมิ		Sami		ช่างเชื่อม	ไทย	บ้านไร่	บ้านไร่	สระบุรี	9 พ.ค. 67				1		1
644	นาย	สุราษฎร์		Sarayut		ช่างเชื่อม	ไทย	บ้านไร่	บ้านไร่	สระบุรี	9 พ.ค. 67				1		1
645	นาย	เรืองชัย		Ruangchai		ช่างเชื่อม	ไทย	บ้านไร่	บ้านไร่	สระบุรี	9 พ.ค. 67				1		1
646	นาย	ปรีชา		PARIT		ช่างเชื่อม	ไทย	บ้านไร่	บ้านไร่	สระบุรี	25 พ.ค. 67				1	1	2
647	นาย	พชรชัย		POPHOLCHAI		ช่างเชื่อม	ไทย	บ้านไร่	บ้านไร่	สระบุรี	25 พ.ค. 67				1	1	2
648	นางสาว	นัชชา		Natchar		OS Officer	ไทย	บ้านไร่	บ้านไร่	สระบุรี	25 พ.ค. 67				1	1	1
649	นาย	สุวิทย์		Scravich		QA/QC Engineer	ไทย	บ้านไร่	บ้านไร่	สระบุรี	13 ก.พ. 67				1		1
650	นางสาว	พชรชัย		Hathapich		QA/QC Engineer	ไทย	บ้านไร่	บ้านไร่	สระบุรี	13 ก.พ. 67				1	1	1
651	นางสาว	วิรัช		Worawee		ช่างเชื่อม	ไทย	บ้านไร่	บ้านไร่	สระบุรี	13 ก.พ. 67				1	1	4
652	นาย	ธีรเดช		Theerachai		หัวหน้างาน/Foreman	ไทย	บ้านไร่	บ้านไร่	สระบุรี	14 มี.ค. 67				1		1
653	นาย	จุฑา		Charupong		พนักงานขับรถบรรทุก	ไทย	บ้านไร่	บ้านไร่	สระบุรี	16 มี.ค. 67				1		1
654	นาย	บุญธรรม		Bunruam		พนักงานขับรถบรรทุก	ไทย	บ้านไร่	บ้านไร่	สระบุรี	16 มี.ค. 67				1		1
655	นาย	ไพฑูริย์		Maithai		ผู้ควบคุมเครื่องจักร	ไทย	บ้านไร่	บ้านไร่	สระบุรี	16 มี.ค. 67				1		1
656	นาย	ณัฐวุฒิ		Nattapong		พนักงานขับรถบรรทุก	ไทย	บ้านไร่	บ้านไร่	สระบุรี	16 มี.ค. 67				1		1
657	นาย	เดชา		Daecha		ผู้ควบคุมเครื่องจักร	ไทย	บ้านไร่	บ้านไร่	สระบุรี	16 มี.ค. 67				1		1
658	นาย	อภิวัฒน์		Aphawat		ช่างเชื่อม	ไทย	บ้านไร่	บ้านไร่	สระบุรี	16 มี.ค. 67				1		1
659	นาย	ชาญวิทย์		Chanwit		ผู้ช่วยช่างเชื่อม	ไทย	บ้านไร่	บ้านไร่	สระบุรี	16 มี.ค. 67				1		1

22/33



พระปิ่นเกล้าฯ (กิจการร่วมค้า ซีเอ็นเอ็มเอ็นซี)



พระปิ่นเกล้าฯ (กิตติมศักดิ์ ชีณันธินันท์)

โครงการพัฒนากำลังคนเพื่อรองรับการขยายตัวของภาคอุตสาหกรรม (ส่วนที่ 1) งานก่อสร้างงานช่างเทคนิค

ลำดับ	ตำแหน่ง	ชื่อ	สกุล	NAME	SURNAME	ตำแหน่ง/แผนก	เชื้อชาติ	ที่อยู่อาศัยตามทะเบียนบ้าน			วันที่ได้รับ	ปีจ่ายสิทธิประโยชน์				
								ตำบล	อำเภอ	จังหวัด	การอบรม	2563	2564	2565	2566	2567
720	นาย	พิทักษ์		Pituk		ช่างเชื่อม	ไทย	นาโพธิ์	พิบูลย์นิคม	อุตรดิตถ์	10 มี.ย. 67				1	1
721	นาย	มาตุ		Manut		ช่างเทคนิค	ไทย	ศรีราชา	ชลบุรี	14 มี.ย. 67						1
722	นาย	สมศักดิ์		Somsak		ช่างเชื่อม	ไทย	หนองจิก	สากเหล็ก	เชียงใหม่	17 มี.ย. 67					1
723	นาย	ดาวิชัย		Daylai		ช่างเชื่อม	ไทย	ป่าบอน	คลองชะอุ่น	เชียงใหม่	17 มี.ย. 67				1	1
724	นาย	ภาณุ		Pakpun		ช่างเชื่อม	ไทย	หนองจิก	สากเหล็ก	เชียงใหม่	18 มี.ย. 67					1
725	นาย	เจริญ		Jaran		Crane Operator	ไทย	แสนสุข	เมืองชลบุรี	ชลบุรี	1 ก.ค. 67				1	1
726	นาย	นันทพร		Nonthaprat			ไทย	หนองจิก	ศรีราชา	ชลบุรี	1 ก.ค. 67					1
727	นาย	ประยงค์		Prayong		ช่าง	ไทย	ทรายมูล	สว่างแดนดิน	สกลนคร	17 ก.ค. 67					1
728	นาย	ทองชัย		Thongchan		ช่าง	ไทย	ทรายมูล	สว่างแดนดิน	สกลนคร	17 ก.ค. 67					1
729	นาย	ศักดิ์		Sakda		ช่าง	ไทย	บ้านดง	โนนสัง	หนองบัวลำภู	17 ก.ค. 67					1
730	นาย	นิรันดร์		Niran		ช่าง	ไทย	เสนาพร	เมืองอำนาจเจริญ	อำนาจเจริญ	17 ก.ค. 67					1
731	นาย	วิวัฒน์		Wittawat		ช่าง	ไทย	ทรายมูล	สว่างแดนดิน	สกลนคร	17 ก.ค. 67					1
732	นาย	พงษ์ศักดิ์		Pongsak		ช่าง	ไทย	ชุม	ศรีสะเกษ	ศรีสะเกษ	17 ก.ค. 67					1
733	นาย	สิงห์ชัย		SITTHICHAI		Operator	ไทย	บ้านนา	บ้านนา	นครราชสีมา	22 ก.ค. 67					1
734	นางสาว	นริศรา		Narissara		DC	ไทย	บ้านดง	จำเริญ	ขอนแก่น	22 ก.ค. 67					1
735	นางสาว	สัจจุ		Sajun		Admin	ไทย	หัวหมาก	บางปะอิน	กรุงเทพมหานคร	22 ก.ค. 67					1
736	นาย	พรชัย		PORNCHAI		Driver	ไทย	เมือง	เมือง	เชียงใหม่	22 ก.ค. 67					1
737	นาย	จุล		Jaron		พนักงานขับรถ	ไทย	หนองจิก	สากเหล็ก	เชียงใหม่	22 ก.ค. 67					1
738	นาย	ไพรัตน์		Pairat		ช่าง	ไทย	โนนสะอาด	บ้านดง	สกลนคร	25 ก.ค. 67					1
739	นาย	ฉลอง		Chalong		ช่าง	ไทย	ดง	กาบเชิง	สุรินทร์	25 ก.ค. 67					1
740	นาย	ไพศาล		Pisan		ช่าง	ไทย	กุสุมา	พิบูลย์นิคม	อุตรดิตถ์	25 ก.ค. 67					1
741	นาย	ภาณุ		Passakon		Foreman	ไทย	สามงา	สามงา	ตาก	5 ส.ค. 67					1
742	นาย	เผ่ง		Chang		ช่าง	ไทย	เมืองเก่า			5 ส.ค. 67					1
743	นาย	ไกรสิทธิ์		KAWIT		Operator	ไทย	อุบลราชธานี	นาทม	หนองบัวลำภู	5 ส.ค. 67					1
744	นางสาว	นิภา		Naiyana		Flag man	ไทย	สุราษฎร์ธานี	ตาก	ตาก	5 ส.ค. 67					1
745	นาย	ชัย		Chatchai		ช่างเชื่อม	ไทย	เกาะสมุย	บ้านนา	ตาก	5 ส.ค. 67					1
746	นาย	สาย		Salyan		ช่าง	ไทย	วังทอง	โคกสำโรง	ลพบุรี	5 ส.ค. 67					1
747	นาย	อภิสิทธิ์		Aphisitthit		ช่างเชื่อม/ช่างเชื่อม	ไทย	ศรี	จันทบุรี	นครราชสีมา	5 ส.ค. 67					1
748	นาย	นันทพร		Nonthaprat		Excavator Driver	ไทย	สามงา	หนองจิก	กรุงเทพมหานคร	5 ส.ค. 67					1
749	นาย	พงษ์ศักดิ์		PHONGSAK		Excavator Driver	ไทย	พุทไธสง	พุทไธสง	บุรีรัมย์	5 ส.ค. 67					1

25/33



พระปิ่นเกล้าฯ (กิตติมศักดิ์ ชีณันธินันท์)

โครงการพัฒนากำลังคนเพื่อรองรับการขยายตัวของภาคอุตสาหกรรม (ส่วนที่ 1) งานก่อสร้างงานช่างเทคนิค

ลำดับ	ตำแหน่ง	ชื่อ	สกุล	NAME	SURNAME	ตำแหน่ง/แผนก	เชื้อชาติ	ที่อยู่อาศัยตามทะเบียนบ้าน			วันที่ได้รับ	ปีจ่ายสิทธิประโยชน์				
								ตำบล	อำเภอ	จังหวัด	การอบรม	2563	2564	2565	2566	2567
780	นาย	สมการ		SornApan		ช่างเทคนิค	ไทย	หนองจิก	หนองจิก	อุตรดิตถ์	22 ก.ค. 67					1
781	นาย	สุวิทย์		Anuchit		ช่างเทคนิค	ไทย	ศรีราชา	ศรีราชา	ชลบุรี	22 ก.ค. 67					1
782	นาย	สมชัย		Rhomsan		ช่างเทคนิค	ไทย	สีวิชัย	แสงดาว	อำนาจเจริญ	22 ก.ค. 67					1
783	นาย	อานันท์		ARION		Excavator Driver	ไทย	หนองจิก	เมืองชลบุรี	ชลบุรี	2 พ.ย. 67				1	1
784	นาย	สุวิชัย		Wuttichai		ช่างเทคนิค	ไทย	เกาะจันทร์	เกาะจันทร์	ชลบุรี	2 พ.ย. 67					1
785	นาย	พิบูลย์		Thannakit		พนักงานขับรถ	ไทย	คลองจิก	คลองจิก	กำแพงเพชร	2 พ.ย. 67					1
786	นาย	สุวิชัย		Thawat		Excavator Driver	ไทย	คลองจิก	คลองจิก	กำแพงเพชร	2 พ.ย. 67					1
787	นาย	อัคริทธิ์		Athiwat		ช่างเทคนิค	ไทย	คลองจิก	คลองจิก	กำแพงเพชร	2 พ.ย. 67					1
788	นาย	พิบูลย์		Kittichai		ช่างเชื่อม	ไทย	คลองจิก	คลองจิก	กำแพงเพชร	13 พ.ย. 67					1
789	นาย	ปัทม		Poramat		ช่างเชื่อม	ไทย	หนองจิก	ศรีราชา	ชลบุรี	13 พ.ย. 67					1
790	นาย	สุวิชัย		Phuwanat		พนักงานขับรถ	ไทย	หนองจิก	ศรีราชา	ชลบุรี	27 พ.ย. 67					1
791	นาย	ศักดิ์		Sakda		Site Engineer	ไทย	หนองจิก	ศรีราชา	ชลบุรี	27 พ.ย. 67					1
792	นาย	วิวัฒน์		Witot		พนักงานขับรถ	ไทย	หนองจิก	ศรีราชา	ชลบุรี	27 พ.ย. 67					1
793	นาย	พิบูลย์		Kittichai		พนักงานขับรถ	ไทย	หนองจิก	ศรีราชา	ชลบุรี	6 ธ.ค. 67					1
794	นาย	สุวิชัย		PHONGSAK		Loader Driver	ไทย	คลองจิก	คลองจิก	กำแพงเพชร	14 ธ.ค. 67					1
795	นาย	สุวิชัย		PHADEJ		Excavator Driver	ไทย	คลองจิก	คลองจิก	กำแพงเพชร	14 ธ.ค. 67					1
796	นาย	สุวิชัย		Sornchai		Excavator Driver	ไทย	คลองจิก	คลองจิก	กำแพงเพชร	14 ธ.ค. 67					1
797	นาย	สุวิชัย		Nirat		Excavator Driver	ไทย	คลองจิก	คลองจิก	กำแพงเพชร	14 ธ.ค. 67					1
798	นาย	สุวิชัย		Watchara		พนักงานขับรถ	ไทย	คลองจิก	คลองจิก	กำแพงเพชร	14 ธ.ค. 67					1
799	นาย	สุวิชัย		Thanakorn		Loader Driver	ไทย	คลองจิก	คลองจิก	กำแพงเพชร	27 ธ.ค. 67					1
800	นาย	สุวิชัย		PITAK		Excavator Driver	ไทย	คลองจิก	คลองจิก	กำแพงเพชร	15 ธ.ค. 68					1
801	นาย	สุวิชัย		Nopharat		Excavator Driver	ไทย	คลองจิก	คลองจิก	กำแพงเพชร	15 ธ.ค. 68					1
802	นาย	สุวิชัย		Nanarong		Truck Driver	ไทย	คลองจิก	คลองจิก	กำแพงเพชร	15 ธ.ค. 68					1
803	นาย	สุวิชัย		AMINAT		พนักงานขับรถ	ไทย	คลองจิก	คลองจิก	กำแพงเพชร	18 ธ.ค. 68					1
804	นาย	สุวิชัย		SITTHIYA		Truck Driver	ไทย	คลองจิก	คลองจิก	กำแพงเพชร	18 ธ.ค. 68					1
805	นาย	สุวิชัย		Amporn		ผู้ขับรถ	ไทย	คลองจิก	คลองจิก	กำแพงเพชร	21 ธ.ค. 68					1
806	นางสาว	สุวิชัย		Lamduan		พนักงานขับรถ	ไทย	คลองจิก	คลองจิก	กำแพงเพชร	21 ธ.ค. 68					1
807	นาย	สุวิชัย		Itthi		พนักงานขับรถ	ไทย	คลองจิก	คลองจิก	กำแพงเพชร	21 ธ.ค. 68					1
808	นาย	สุวิชัย		Srawut		ช่างเทคนิค	ไทย	คลองจิก	คลองจิก	กำแพงเพชร	31 ธ.ค. 68					1
809	นาย	สุวิชัย		PHATHARA		Truck Driver	ไทย	คลองจิก	คลองจิก	กำแพงเพชร	31 ธ.ค. 68					1

27/33



พระปิ่นเกล้าฯ (กิตติมศักดิ์ ชีณันธินันท์)

โครงการพัฒนากำลังคนเพื่อรองรับการขยายตัวของภาคอุตสาหกรรม (ส่วนที่ 1) งานก่อสร้างงานช่างเทคนิค

ลำดับ	ตำแหน่ง	ชื่อ	สกุล	NAME	SURNAME	ตำแหน่ง/แผนก	เชื้อชาติ	ที่อยู่อาศัยตามทะเบียนบ้าน			วันที่ได้รับ	ปีจ่ายสิทธิประโยชน์				
								ตำบล	อำเภอ	จังหวัด	การอบรม	2563	2564	2565	2566	2567
750	นาย	สุวิชัย		Authai		Piping Machine Driver	ไทย	ระยอง	วังน้ำเขียว	นครราชสีมา	5 ส.ค. 67				1	1
751	นาย	สุวิชัย		DIREK		ช่างเทคนิค	ไทย	ระยอง	วังน้ำเขียว	นครราชสีมา	5 ส.ค. 67					1
752	นาย	สุวิชัย		SUKAI		Excavator Driver	ไทย	ระยอง	วังน้ำเขียว	นครราชสีมา	5 ส.ค. 67					1
753	นางสาว	สุวิชัย		Suphaphon		พนักงานขับรถ	ไทย	ระยอง	วังน้ำเขียว	นครราชสีมา	5 ส.ค. 67					1
754	นาง	สุวิชัย		Supanee		พนักงานขับรถ	ไทย	ระยอง	วังน้ำเขียว	นครราชสีมา	5 ส.ค. 67					1
755	นางสาว	สุวิชัย		Mallika		พนักงานขับรถ	ไทย	ระยอง	วังน้ำเขียว	นครราชสีมา	5 ส.ค. 67					1
756	นาย	สุวิชัย		Sornporn		ช่างเทคนิค	ไทย	ระยอง	วังน้ำเขียว	นครราชสีมา	10 ก.ย. 67					1
757	นางสาว	สุวิชัย		Atchara		ช่างเทคนิค	ไทย	ระยอง	วังน้ำเขียว	นครราชสีมา	10 ก.ย. 67					1
758	นาย	สุวิชัย		Jirawat		ช่างเทคนิค	ไทย	ระยอง	วังน้ำเขียว	นครราชสีมา	10 ก.ย. 67					1
759	นาย	สุวิชัย		PEERAPONG		Design Engineer	ไทย	ระยอง	วังน้ำเขียว	นครราชสีมา	21 ก.ย. 67					1
760	นาย	สุวิชัย		Chalemsak		ช่างเทคนิค	ไทย	ระยอง	วังน้ำเขียว	นครราชสีมา	21 ก.ย. 67					1
761	นาย	สุวิชัย		Prathip		พนักงานขับรถ	ไทย	ระยอง	วังน้ำเขียว	นครราชสีมา	17 ต.ค. 67					1
762	นาย	สุวิชัย		Nathakorn		พนักงานขับรถ	ไทย	ระยอง	วังน้ำเขียว	นครราชสีมา	17 ต.ค. 67					1
763	นาย	สุวิชัย		Kitsana		ช่างเทคนิค	ไทย	ระยอง	วังน้ำเขียว	นครราชสีมา	17 ต.ค. 67					1
764	นาย	สุวิชัย		Ekkamon		พนักงานขับรถ	ไทย	ระยอง	วังน้ำเขียว	นครราชสีมา	17 ต.ค. 67					1
765	นาย	สุวิชัย		KRISADA		ช่างเทคนิค	ไทย	ระยอง	วังน้ำเขียว	นครราชสีมา	22 ก.ค. 67					1
766	นาย	สุวิชัย		Narongsak		ช่างเทคนิค	ไทย	ระยอง	วังน้ำเขียว	นครราชสีมา	22 ก.ค. 67					1
767	นาย	สุวิชัย		Pumpat		ช่างเทคนิค	ไทย	ระยอง	วังน้ำเขียว	นครราชสีมา	22 ก.ค. 67					1
768	นางสาว	สุวิชัย		Naphatsakorn		ช่างเทคนิค	ไทย	ระยอง	วังน้ำเขียว	นครราชสีมา	22 ก.ค. 67					1
769	นาย	สุวิชัย		Prawit		ช่างเทคนิค	ไทย	ระยอง	วังน้ำเขียว	นครราชสีมา	22 ก.ค. 67					1
770	นาย	สุวิชัย		Ratchaphon		ช่างเทคนิค	ไทย	ระยอง	วังน้ำเขียว	นครราชสีมา	22 ก.ค. 67					1
771	นาย	สุวิชัย		Wuttichai		ช่างเทคนิค	ไทย	ระยอง	วังน้ำเขียว	นครราชสีมา	22 ก.ค. 67					1
772	นาย	สุวิชัย		Satit		ช่างเทคนิค	ไทย	ระยอง	วังน้ำเขียว	นครราชสีมา	22 ก.ค. 67					1
773	นาย	สุวิชัย		Natapat		ช่างเทคนิค	ไทย	ระยอง	วังน้ำเขียว	นครราชสีมา	22 ก.ค. 67					1
774	นาย	สุวิชัย		Pichet		ช่างเทคนิค	ไทย	ระยอง	วังน้ำเขียว	นครราชสีมา	22 ก.ค. 67					1
775	นาย	สุวิชัย		Saranyu		ช่างเทคนิค	ไทย	ระยอง	วังน้ำเขียว	นครราชสีมา	22 ก.ค. 67					1
776	นาย	สุวิชัย		Sanan		ช่างเทคนิค	ไทย	ระยอง	วังน้ำเขียว	นครราชสีมา	22 ก.ค. 67					1
777	นาย	สุวิชัย		Sornyot		ช่างเทคนิค	ไทย	ระยอง	วังน้ำเขียว	นครราชสีมา	22 ก.ค. 67					1
778	นาย	สุวิชัย		Denchokchai		ช่างเทคนิค	ไทย	ระยอง	วังน้ำเขียว	นครราชสีมา	22 ก.ค. 67					1
779	นาย	สุวิชัย		Ratcharoon		ช่างเทคนิค	ไทย	ระยอง	วังน้ำเขียว	นครราชสีมา	22 ก.ค. 67					1

26/33



พระปิ่นเกล้าฯ (กิตติมศักดิ์ ชีณันธินันท์)

โครงการพัฒนากำลังคนเพื่อรองรับการขยายตัวของภาคอุตสาหกรรม (ส่วนที่ 1) งานก่อสร้างงานช่างเทคนิค

ลำดับ	ตำแหน่ง	ชื่อ	สกุล	NAME	SURNAME	ตำแหน่ง/แผนก	เชื้อชาติ	ที่อยู่อาศัยตามทะเบียนบ้าน			วันที่ได้รับ การอบรม	ปีจ่ายสิทธิประโยชน์					
								ตำบล	อำเภอ	จังหวัด		2563	2564	2565	2566	2567	รวม
810	นาย	สมฤกษ์		Rhomkrit		ขับรถบรรทุก	ไทย	เกาะพลับพลา	เกาะพลับพลา	สมุทรสาคร	31 ม.ค. 68					1	1
811	นาย	จุฬพล		Jatuphon		ขับรถบรรทุก	ไทย	ศรีโนนวงษ์	ศรีวิเศษ	ศรีสะเกษ	31 ม.ค. 68					1	1
812	นาย	ไพโรจน์		Pairoj		ขับรถบรรทุก	ไทย	เสด็จ	เมืองชลบุรี	ชลบุรี	31 ม.ค. 68					1	1
813	นาย	ชนบท		Chanakun		QC Engineer	ไทย	ศรีราชา	ศรีราชา	ชลบุรี	6 ก.พ. 68						
814	นาย	อัศชา		Aticha		พนักงานขับแท็กซี่	ไทย	สระแก้ว	ศรีวิเศษ	ศรีสะเกษ	6 ก.พ. 68					1	1
815	นาย	พสุธร		Pharuehat		พนักงานทั่วไป	ไทย	พลา	บ้านฉาง	ระยอง	15 ก.พ. 68					1	1
816	นาย	มงคลชัย		Mongkhonchai		พนักงานทั่วไป	ไทย	แหลมบัว	บ้านนาหว้า	พิจิตร	15 ก.พ. 68					1	1
817	นาย	ฤทธิชัย		Rittichai		พนักงานทั่วไป	ไทย	แหลมบัว	บ้านนาหว้า	พิจิตร	15 ก.พ. 68					1	1
818	นาย	อัครกร		Asadakorn		Truck Driver	ไทย	กุฉาพล	หนองพลก	ร้อยเอ็ด	20 ก.พ. 68					1	1
819	นางสาธ	จิรัฐา		Chiratchaya		Office Maid (AEC)	ไทย	ชนบท	เมืองเพชรบูรณ์	เพชรบูรณ์	15 มี.ค. 68				1	1	2
820	นาย	รัตตะกุล		RATTAKOOL		Site Director	ไทย	ดอนมดแดง	ดอนมดแดง	อุบลราชธานี	19 มี.ค. 68					1	1
821	นาย	ณัฐวุฒิ		Netthawat		foreman	ไทย	หนองญาติ	เมืองนครพนม	นครพนม	20 มี.ค. 68					1	1
822	นาย	กิตติพงษ์		Kitipong		ช่างเทคนิค	ไทย	งอบ	ทุ่งซึ้ง	บ้าน	21 เม.ย. 67				1	1	2
823	นาย	นนทวัฒน์		Nontawat		ผู้ช่วยช่างเทคนิค	ไทย	งอบ	ทุ่งซึ้ง	บ้าน	21 เม.ย. 67				1	1	2
824	นาย	จันทน์		Chanrong		ผู้ช่วยช่างเทคนิค	ไทย	งอบ	ทุ่งซึ้ง	บ้าน	21 เม.ย. 67				1	1	2
825	นาย	เอกนรินทร์		AENNARIN		Foreman	ไทย	สามวาฬวิเศษ	คลองสามวา	กรุงเทพมหานคร	23 เม.ย. 67				1	1	2
826	นาย	สุวิศา		Suwicha		ช่างเทคนิค	ไทย	ท่าศาลา	เมืองเชียงใหม่	เชียงใหม่	30 เม.ย. 68					1	1
827	นาย	สุวิชาญ		Suwichan		ผู้จัดการควบคุมเครื่อง	ไทย	บางละมุง	บางละมุง	ชลบุรี	2 พ.ค. 68				1	1	2
828	นาย	ธนะธรณ์		Thanathorn		ผู้ช่วยวิศวกร	ไทย	โนนบุรี	ชุมพล	นครราชสีมา	13 พ.ค. 68				1	1	1
829	นางสาธ	ญาดาณัฐ		Yadatan		ผู้ช่วยวิศวกร	ไทย	สถานตากอากาศ	นครราชสีมา	นครราชสีมา	13 พ.ค. 68					1	1
830	นางสาธ	ลลิตา		Lalita		PR	ไทย	แสนสุข	เมืองชลบุรี	ชลบุรี	16 พ.ค. 68				1	1	2
831	นางสาธ	อจาวัณ		Ajaree		Senior Accountant	ไทย	ช้างชุม	ปอไร่	ตราด	16 พ.ค. 68				1	1	2
832	นาย	ธวัช		Thawat		พนักงานคลังสินค้า	ไทย	วังพิณพาทย์	สวราชโกล	สุโขทัย	30 พ.ค. 68					1	1
833	นาย	นราธิชย์		Nalalux		พนักงานคลังสินค้า	ไทย	หนองอ้อ	ศรีวิเศษ	สุโขทัย	30 พ.ค. 68					1	1
834	นาย	ธิตพงษ์		Thitphong		พนักงานคลังสินค้า	ไทย	หนองอ้อ	ศรีวิเศษ	สุโขทัย	30 พ.ค. 68						
835	นาย	ปวิธร		Niat		พนักงานคลังสินค้า	ไทย	บ้าน	กรังการ	สุโขทัย	30 พ.ค. 68					1	1
836	นาย	สิทธิชัย		Sriti		ช่างเชื่อม	ไทย	สราภว	ชัยนาท	ชัยนาท	2 มี.ค. 68					1	1
837	นาย	ฉัตร		Iakkri		ช่างเชื่อม	ไทย	โคกสูง	อุบลรัตน์	ขอนแก่น	2 มี.ค. 68					1	1
838	นาย	สมปิติ		Sombat		พนักงานขับรถรับ	ไทย	ปอไร่	ศรีราชา	ชลบุรี	4 มี.ค. 68					1	1
839	นาย	กิตติชัย		Kittichai		ช่างเชื่อม	ไทย	หนองอ้อ	คำชะอี	สกลนคร	4 มี.ค. 68						



พระปณิธานจกน (กิตการร่วมคำ ซึ่ณัณณัณ)

โครงการพัฒนาศักยภาพคนวัยเรียนระยะที่ 3 (ส่วนที่1) จกนก่อสร้างนทพจกน

ลำดับ	คำนำหน้า	ชื่อ	สกุล	NAME	SURNAME	ตำแหน่ง/นกลน	เชื้อชาต	ข้อมูลยักพัฒนคนวัยเรียน			วันทึ่ได้รับ	ปีจำลยพจกน					รวม
								ตำแหน่ง	อำนก	จกน	การอนน	2563	2564	2565	2566	2567	
840	นาย	วีระนั		Wiranai		ช่างเจ	ไทย	ทอนอวลิ	ค้ำพาคำ	สกลน	4 ม.ย. 68				1		1
841	นางสาว	พมก		Pimchanok		ทอนอวลิ	ไทย	ทอนอวลิ	นกลน	4 ม.ย. 68							1
842	นาย	ลำน		Lamduan		ผู้ชวช่างเจ	ไทย	น่าน	น่าน	ทอนน	12 ม.ย. 68				1		1
843	นาย	ณน		Nimon		ผู้ชวช่างเจ	ไทย	ทอนอวลิ	ค้ำพาคำ	สกลน	12 ม.ย. 68				1		1
844	นาย	ศวณ		Sarawat		ผู้ชวช่างเจ	ไทย	ทอนน	นกลน	12 ม.ย. 68							1
845	นาย	สท		Le-khit		ช่างเจ	ไทย	น่าน	น่าน	ทอนน	12 ม.ย. 68				1		1
846	นาย	สนน		Sornbun		ช่างเจ	ไทย	ทอนน	ทอนน	นกลน	12 ม.ย. 68				1		1
847	นางสาว	รวก		Rawipa		Admin	ไทย	ทอนน	ทอนน	ทอนน	16 ม.ย. 68				1	1	2
848	นาย	สว		Sivakorn		ช่างเจ	ไทย	ทอนน	นกลน	นกลน	18 ม.ย. 68				1		1
849	นาย	พท		Piyaphong		ช่างเจ	ไทย	นกลน	วว	สกลน	18 ม.ย. 68				1		1
850	นาย	กน		KAMPANATH		ช่าง	ไทย	นกลน	นกลน	ทอนน							0
851	นาย	ชย		CHAYAN		คนงาน	ไทย	นกลน	นกลน	ทอนน	NA						0
852	นาย	สท		Surthep		คนงาน	ไทย	อาน	นกลน	ทอนน	NA						0
853	นาย	อณ		Akanuk		คนงาน	ไทย	ทอนน	นกลน	ทอนน	NA						0
854	นาย	กค		Kerdsak		คนงาน	ไทย	ทอนน	ทอนน	ทอนน	NA						0
855	นาย	ณ		Natthawut		คนงาน	ไทย	นกลน	นกลน	ทอนน	NA						0
856	นาย	ล		Laksana		คนงาน	ไทย	ทอนน	นกลน	ทอนน	NA						0
857	นาย	ปว		Prawit		คนงาน	ไทย	นกลน	ทอนน	ทอนน	NA						0
858	นาย	สนน		Sornboon		คนงาน	ไทย	ทอนน	นกลน	ทอนน	NA						0
859	นาย	สน		Sumrit		คนงาน	ไทย	ทอนน	ทอนน	ทอนน	NA						0
860	นาย	ส		Soh		คนงาน	ไทย	นกลน	ทอนน	ทอนน	NA						0
861	นาย	ณ		Nattawat		คนงาน	ไทย	นกลน	ทอนน	ทอนน	NA						0
862	นาย	อน		Arun		คนงาน	ไทย	นกลน	ทอนน	ทอนน	NA						0
863	นาย	ว		vitat		คนงาน	ไทย	นกลน	นกลน	ทอนน	NA						0
864	นาย	สนน		Sornboon		คนงาน	ไทย	นกลน	ทอนน	ทอนน	NA						0
865	นาย	สน		Suchat		คนงาน	ไทย	นกลน	ทอนน	ทอนน	NA						0
866	นาย	สุ		Sukree		คนงาน	ไทย	ทอนน	ทอนน	ทอนน	NA						0
867	นาย	ณ		Nat		คนงาน	ไทย	ทอนน	ทอนน	ทอนน	NA						0
868	นาย	พน		Pron		คนงาน	ไทย	นกลน	ทอนน	ทอนน	NA						0
869	นาย	ว		Wwat		คนงาน	ไทย	ทอนน	ทอนน	ทอนน	NA						0

29/33



พระปณิธานจกน (กิตการร่วมคำ ซึ่ณัณณัณ)

โครงการพัฒนาศักยภาพคนวัยเรียนระยะที่ 3 (ส่วนที่1) จกนก่อสร้างนทพจกน

ลำดับ	คำนำหน้า	ชื่อ	สกุล	NAME	SURNAME	ตำแหน่ง/นกลน	เชื้อชาต	ข้อมูลยักพัฒนคนวัยเรียน			วันทึ่ได้รับ	ปีจำลยพจกน					รวม
								ตำแหน่ง	อำนก	จกน	การอนน	2563	2564	2565	2566	2567	
900	Mr.	Zaw		Zaw		คนงาน	พม่า	LABOR CAMP	LABOR CAMP	LABOR CAMP	NA						0
901	Mr.	Kan		Kan		คนงาน	พม่า	LABOR CAMP	LABOR CAMP	LABOR CAMP	NA						0
902	Mr.	Tun		Tun		คนงาน	พม่า	LABOR CAMP	LABOR CAMP	LABOR CAMP	NA						0
903	Mr.	Tun		Tun		คนงาน	พม่า	LABOR CAMP	LABOR CAMP	LABOR CAMP	NA						0
904	Mr.	Ko		Ko		คนงาน	พม่า	LABOR CAMP	LABOR CAMP	LABOR CAMP	NA						0
905	Mr.	Kyaw		Kyaw		คนงาน	พม่า	LABOR CAMP	LABOR CAMP	LABOR CAMP	NA						0
906	Mr.	Soe		Soe		คนงาน	พม่า	LABOR CAMP	LABOR CAMP	LABOR CAMP	NA						0
907	Mr.	Aung		Aung		คนงาน	พม่า	LABOR CAMP	LABOR CAMP	LABOR CAMP	NA						0
908	Mr.	Kle		Kle		คนงาน	พม่า	LABOR CAMP	LABOR CAMP	LABOR CAMP	NA						0
909	Mr.	K		K		คนงาน	พม่า	LABOR CAMP	LABOR CAMP	LABOR CAMP	NA						0
910	Mr.	Si		Si		คนงาน	พม่า	LABOR CAMP	LABOR CAMP	LABOR CAMP	NA						0
911	Mr.	Mg		Mg		คนงาน	พม่า	LABOR CAMP	LABOR CAMP	LABOR CAMP	NA						0
912	Mr.	Than		Than		คนงาน	พม่า	LABOR CAMP	LABOR CAMP	LABOR CAMP	NA						0
913	Mr.	Thu		Thu		คนงาน	พม่า	LABOR CAMP	LABOR CAMP	LABOR CAMP	NA						0
914	Mr.	Mg		Mg		คนงาน	พม่า	LABOR CAMP	LABOR CAMP	LABOR CAMP	NA						0
915	Mr.	Moe		Moe		คนงาน	พม่า	LABOR CAMP	LABOR CAMP	LABOR CAMP	NA						0
916	Mr.	San		San		คนงาน	พม่า	LABOR CAMP	LABOR CAMP	LABOR CAMP	NA						0
917	Mr.	Kyaw		Kyaw		คนงาน	พม่า	LABOR CAMP	LABOR CAMP	LABOR CAMP	NA						0
918	Mr.	Ma		Ma		คนงาน	พม่า	LABOR CAMP	LABOR CAMP	LABOR CAMP	NA						0
919	Mr.	Nyein		Nyein		คนงาน	พม่า	LABOR CAMP	LABOR CAMP	LABOR CAMP	NA						0
920	Mr.	Yu		Yu		คนงาน	พม่า	LABOR CAMP	LABOR CAMP	LABOR CAMP	NA						0
921	Mr.	Kyaw		Kyaw		คนงาน	พม่า	LABOR CAMP	LABOR CAMP	LABOR CAMP	NA						0
922	Mr.	Zaw		Zaw		คนงาน	พม่า	LABOR CAMP	LABOR CAMP	LABOR CAMP	NA						0
923	Mr.	Aung		Aung		คนงาน	พม่า	LABOR CAMP	LABOR CAMP	LABOR CAMP	NA						0
924	Mr.	Kaung		Kaung		คนงาน	พม่า	LABOR CAMP	LABOR CAMP	LABOR CAMP	NA						0
925	Mr.	Min		Min		คนงาน	พม่า	LABOR CAMP	LABOR CAMP	LABOR CAMP	NA						0
926	Mr.	Chan		Chan		คนงาน	พม่า	LABOR CAMP	LABOR CAMP	LABOR CAMP	NA						0
927	Mr.	Myint		Myint		คนงาน	พม่า	LABOR CAMP	LABOR CAMP	LABOR CAMP	NA						0
928	Mr.	Aung		Aung		คนงาน	พม่า	LABOR CAMP	LABOR CAMP	LABOR CAMP	NA						0
929	Mr.	Kyaw		Kyaw		คนงาน	พม่า	LABOR CAMP	LABOR CAMP	LABOR CAMP	NA						0

31/33



พระปณิธานจกน (กิตการร่วมคำ ซึ่ณัณณัณ)

โครงการพัฒนาศักยภาพคนวัยเรียนระยะที่ 3 (ส่วนที่1) จกนก่อสร้างนทพจกน

ลำดับ	คำนำหน้า	ชื่อ	สกุล	NAME	SURNAME	ตำแหน่ง/นกลน	เชื้อชาต	ข้อมูลยักพัฒนคนวัยเรียน			วันทึ่ได้รับ	ปีจำลยพจกน					รวม
								ตำแหน่ง	อำนก	จกน	การอนน	2563	2564	2565	2566	2567	
870	นาย	พท		Phacharaphon		คนงาน	ไทย	ทอนน	ทอนน	ทอนน	NA						0
871	นาย	ด		Damrong		คนงาน	ไทย	ทอนน	ทอนน	ทอนน	NA						0
872	นาย	ณ		Kane		คนงาน	ไทย	นกลน	ทอนน	ทอนน	NA						0
873	นาย	ว		Weerapong		คนงาน	ไทย	นกลน	ทอนน	ทอนน	NA						0
874	นาย	อณ		Ekalak		คนงาน	ไทย	นกลน	ทอนน	ทอนน	NA						0
875	นาย	ชว		Chakawut		คนงาน	ไทย	นกลน	ทอนน	ทอนน	NA						0
876	นาย	พท		Phongsakorn		คนงาน	ไทย	นกลน	ทอนน	ทอนน	NA						0
877	นาย	พล		Pol		คนงาน	ไทย	นกลน	ทอนน	ทอนน	NA						0
878	นาย	ด		Darongit		คนงาน	ไทย	ทอนน	นกลน	ทอนน	NA						0
879	Mr.	Ye		Ye		คนงาน	พม่า	LABOR CAMP	LABOR CAMP	LABOR CAMP	NA						0
880	Mr.	San		San		คนงาน	พม่า	LABOR CAMP	LABOR CAMP	LABOR CAMP	NA						0
881	Mr.	Phoe		Phoe		คนงาน	พม่า	LABOR CAMP	LABOR CAMP	LABOR CAMP	NA						0
882	Mr.	Aung		Aung		คนงาน	พม่า	LABOR CAMP	LABOR CAMP	LABOR CAMP	NA						0
883	Mr.	Naing		Naing		คนงาน	พม่า	LABOR CAMP	LABOR CAMP	LABOR CAMP	NA						0
884	Mr.	Min		Min		คนงาน	พม่า	LABOR CAMP	LABOR CAMP	LABOR CAMP	NA						0
885	Mr.	Mg		Mg		คนงาน	พม่า	LABOR CAMP	LABOR CAMP	LABOR CAMP	NA						0
886	Mr.	Aung		Aung		คนงาน	พม่า	LABOR CAMP	LABOR CAMP	LABOR CAMP	NA						0
887	Mr.	Min		Min		คนงาน	พม่า	LABOR CAMP	LABOR CAMP	LABOR CAMP	NA						0
888	Mr.	Wai		Wai		คนงาน	พม่า	LABOR CAMP	LABOR CAMP	LABOR CAMP	NA						0
889	Mr.	Zaw		Zaw		คนงาน	พม่า	LABOR CAMP	LABOR CAMP	LABOR CAMP	NA						0
890	Mr.	Wai		Wai		คนงาน	พม่า	LABOR CAMP	LABOR CAMP	LABOR CAMP	NA						0
891	Mr.	Thu		Thu		คนงาน	พม่า	LABOR CAMP	LABOR CAMP	LABOR CAMP	NA						0
892	Mr.	Tun		Tun		คนงาน	พม่า	LABOR CAMP	LABOR CAMP	LABOR CAMP	NA						0
893	Mr.	Htet		Htet		คนงาน	พม่า	LABOR CAMP	LABOR CAMP	LABOR CAMP	NA						0
894	Mr.	Soe		Soe		คนงาน	พม่า	LABOR CAMP	LABOR CAMP	LABOR CAMP	NA						0
895	Mr.	Thein		Thein		คนงาน	พม่า	LABOR CAMP	LABOR CAMP	LABOR CAMP	NA						0
896	Mr.	Myint		Myint		คนงาน	พม่า	LABOR CAMP	LABOR CAMP	LABOR CAMP	NA						0
897	Mr.	Saw		Saw		คนงาน	พม่า	LABOR CAMP	LABOR CAMP	LABOR CAMP	NA						0
898	Mr.	Chit		Chit		คนงาน	พม่า	LABOR CAMP	LABOR CAMP	LABOR CAMP	NA						0
899	Mr.	Kyaw		Kyaw		คนงาน	พม่า	LABOR CAMP	LABOR CAMP	LABOR CAMP	NA						0

30/33



พระปณิธานจกน (กิตการร่วมคำ ซึ่ณัณณัณ)

โครงการพัฒนาศักยภาพคนวัยเรียนระยะที่ 3 (ส่วนที่1) จกนก่อสร้างนทพจกน

ลำดับ	คำนำหน้า	ชื่อ	สกุล	NAME	SURNAME	ตำแหน่ง/นกลน	เชื้อชาต	ข้อมูลยักพัฒนคนวัยเรียน			วันทึ่ได้รับ	ปีจำลยพจกน					รวม
								ตำแหน่ง	อำนก	จกน	การอนน	2563	2564	2565	2566	2567	





ลำดับ	ตำแหน่ง	ชื่อ	สกุล	NAME	SURNAME	ตำแหน่ง/แผนก	เชื้อชาติ	ที่อยู่อาศัยตามทะเบียนบ้าน			วันที่ได้รับ การอบรม	ปีจ่ายสิทธิประโยชน์สังคม					รวม
								ตำบล	อำเภอ	จังหวัด		2563	2564	2565	2566	2567	2568
960	นาย	ชาญชัย		Chanchai		พนักงานขับรถยนต์โอส	ไทย	โพนทอง	บ้านหมี่	ลพบุรี	18 ก.ย. 68						
961	นาย	ฤทธิเดช		Ritdech			ไทย	โนนเมือง	เมืองขอนแก่น	ขอนแก่น	18 ก.ย. 68						
962	นาย	จิรศักดิ์		Jeerasak		คนงานทั่วไป	ไทย	กระต๊อบ	กำแพงแสน	นครปฐม	23 ก.ย. 68						
963	นาย	มานพ		Manob		คนงานทั่วไป	ไทย	กระต๊อบ	กำแพงแสน	นครปฐม	23 ก.ย. 68						
964	นาย	ปิยะ		Piya		คนงานทั่วไป	ไทย	กระต๊อบ	กำแพงแสน	นครปฐม	23 ก.ย. 68						
965	นางสาว	สุนิสา		Sunisa		คนงานทั่วไป	ไทย	กระต๊อบ	กำแพงแสน	นครปฐม	23 ก.ย. 68						
966	นาย	มานิตย์		Manit		คนงานทั่วไป	ไทย	กระต๊อบ	กำแพงแสน	นครปฐม	23 ก.ย. 68						
967	นาย	อนุชาติ		Anuchart		คนงานทั่วไป	ไทย	กระต๊อบ	กำแพงแสน	นครปฐม	23 ก.ย. 68						
968	นาย	สาคร		Sakorn		จิ๋วหน้าช่าง	ไทย	สามวาตะวันตก	คลองสามวา	กรุงเทพมหานคร	14 ต.ค. 68						
969	นาย	ปรีชา		Preecha		คนงานทั่วไป	ไทย	จุน	จุน	พะเยา	14 ต.ค. 68						
970	นางสาว	สุธารัตน์		Sutharat		ช่างสำรวจ	ไทย	สามแก่น	สามแก่น	พิจิตร	15 ต.ค. 68						
971	นาย	หัสดี		Hasadee		ช่างสำรวจ	ไทย	คลองไธสง	โคกศรีสุพรรณ	ลพบุรี	15 ต.ค. 68						
972	นาย	ณัฐชัย		Natthachai		ช่างสำรวจ	ไทย	เหล่าปอแดง	เมืองลพบุรี	ลพบุรี	15 ต.ค. 68						
973	นาย	สุทธวีร์		Suttawee		ช่างเชื่อม	ไทย	มะขามสูง	นิคมพัฒนา	ระยอง	16 ต.ค. 68						
974	นาย	สมชัย		Sornchai		นักประดาน้ำ	ไทย	น้ำทิพย์	ทองแสนขัน	อุตรดิตถ์	21 ต.ค. 68						
975	นาย	ศักดิ์		Sakda		นักประดาน้ำ	ไทย	สุวิทย์	ศรีราชา	ชลบุรี	21 ต.ค. 68						
976	นาย	สุกัน		Sukun		นักประดาน้ำ	ไทย	ลำโพง	พระประแดง	สมุทรปราการ	21 ต.ค. 68						
977	นาย	วีรวัฒน์		Veerawat		นักประดาน้ำ	ไทย	บางเมืองใหม่	เมืองสมุทรปราการ	สมุทรปราการ	21 ต.ค. 68						
978	นาย	ณรรักษ์		Narawut		รับชายของ	ไทย	ตะกั่วไผ่	บางละมุง	ชลบุรี	22 ต.ค. 68						
979	นางสาว	แอนนา		Anna		รับชายของ	ไทย	นางอนเนื่อง	สัตหีบ	ชลบุรี	22 ต.ค. 68						
980	นาย	ธีระ		Theera		รับชายของ	ไทย	หนองปรือ	บางละมุง	ชลบุรี	22 ต.ค. 68						
981	นาย	ไม้ม		Mai		รับชายของ	ไทย	ปราง	ศรีราชา	ชลบุรี	22 ต.ค. 68						
982	นาย	ชูวิทย์		Chocvit		คนงานทั่วไป	ไทย	ยอดเขา	วังยาง	นครพนม	10 พ.ย. 68						
983	นาย	พงษ์ศักดิ์		Phongsak		คนงานทั่วไป	ไทย	เจริญ	บัวลัด	สุรินทร์	10 พ.ย. 68						
984	นาย	พิพัฒน์		Pattanasak		คนงานทั่วไป	ไทย	รุ่งระวี	นาบึง	ศรีสะเกษ	10 พ.ย. 68						
985	นาย	สมพงษ์		Sompong		พนักงานทั่วไป	ไทย	เคียนซา	เคียนซา	สุราษฎร์ธานี	18 พ.ย. 68						
986	นางสาว	อภิญา		Aphinya		นักศึกษิกาน	ไทย	หนองสาหร่าย	ปากช่อง	นครราชสีมา	18 พ.ย. 68						
987	นาย	ภาณุ		Parin		วิศวกรโยธา	ไทย	เมืง	เมือง	ชลบุรี	12 ธ.ค. 68						

## ภาคผนวก 2๒

---

ตัวอย่างทะเบียนรายชื่อคนงานในบ้านพักคนงาน



จงกั๋ง คอนสตรัคชั่น กรุ๊ป คอมพานี ลิมิเตด



บริษัท นพธิน จำกัด



บริษัท เอ็น.ที.แอล.มารีน จำกัด

เลขที่ 88 ซอยบางนา-ตราด 30 ถนนเทพรัตน แขวงบางนาใต้ เขตบางนา กรุงเทพมหานคร ประเทศไทย 10260 โทร :+ 66 23-987-8856

เลขที่ ผรม.1/คคจ./0169/2568

29 สิงหาคม 2568

- เรื่อง นำส่งทะเบียนรายชื่อคนงานที่พักในบริเวณบ้านพักคนงาน  
โครงการพัฒนาท่าเรือแหลมฉบังระยะที่ 3 (ส่วนที่ 1) งานก่อสร้างงานทางทะเล
- เรียน คุณสุวัฒน์ พิพัฒนาปัญญา  
ผู้จัดการโครงการงานจ้างควบคุมงานก่อสร้างโครงการพัฒนาท่าเรือแหลมฉบัง ระยะที่ 3 (ส่วนที่ 1-4)
- อ้างถึง 1. สัญญาจ้างเหมาก่อสร้างโครงการพัฒนาท่าเรือแหลมฉบังระยะที่ 3 (ส่วนที่ 1) งานก่อสร้างงานทางทะเล  
เลขที่ ทลจ.จ.44/2563 ลงวันที่ 3 กันยายน 2563
2. หนังสือผู้ควบคุมงานก่อสร้าง เลขที่ คคจ./ผรม.1/0181/2568 ลงวันที่ 11 สิงหาคม 2568  
เรื่อง ขอให้ตรวจสอบและทบทวน พร้อมชี้แจงข้อมูลการรับคนงานในพื้นที่เข้าทำงานไม่น้อยกว่า  
ร้อยละ 40 ของคนงานทั้งหมด โครงการพัฒนาท่าเรือแหลมฉบังระยะที่ 3 (ส่วนที่ 1) งานก่อสร้างงานทางทะเล
3. หนังสือกิจการร่วมค้า ซีเอ็นเอ็นซี เลขที่ ผรม.1/คคจ./0163/2568 ลงวันที่ 19 สิงหาคม 2568  
เรื่อง นำส่งข้อมูลการรับคนงานในพื้นที่เข้าทำงานไม่น้อยกว่าร้อยละ 40 ของคนงานทั้งหมด  
โครงการพัฒนาท่าเรือแหลมฉบังระยะที่ 3 (ส่วนที่ 1) งานก่อสร้างงานทางทะเล
4. หนังสือผู้ควบคุมงานก่อสร้าง เลขที่ คคจ./ผรม.1/0191/2568 ลงวันที่ 25 สิงหาคม 2568  
เรื่อง ขอให้กิจการร่วมค้าซีเอ็นเอ็นซี/ผรม.1 นำส่งทะเบียนรายชื่อคนงานที่พักในบริเวณบ้านพักคนงาน  
ของกิจการร่วมค้าซีเอ็นเอ็นซี/ผรม.1 เพื่อให้สอดคล้องกับการปฏิบัติตามมาตรการป้องกันและแก้ไข  
ผลกระทบสิ่งแวดล้อม โครงการพัฒนาท่าเรือแหลมฉบังระยะที่ 3 (ส่วนที่ 1) งานก่อสร้างงานทางทะเล
- สิ่งที่ส่งมาด้วย 1. ทะเบียนรายชื่อคนงานที่พักในบริเวณบ้านพักคนงาน จำนวน 1 ชุด  
2. ข้อมูลส่วนบุคคล จำนวน 1 ชุด

ตามที่ทำเรื่องแห่งประเทศไทย ท่าเรือแหลมฉบัง (การทำเรือฯ) ได้ทำสัญญาจ้างเหมาก่อสร้างโครงการพัฒนา  
ท่าเรือแหลมฉบังระยะที่ 3 (ส่วนที่ 1) งานก่อสร้างงานทางทะเล สัญญาเลขที่ ทลจ.จ.44/2563 ลงวันที่ 3 กันยายน 2563  
ร่วมกับกิจการร่วมค้า ซีเอ็นเอ็นซี (ผรม.1) ตามอ้างถึง 1

ผรม.1 ได้รับหนังสือจากผู้ควบคุมงานก่อสร้างฯ (คคจ.) ได้มีหนังสือขอให้ตรวจสอบและทบทวน พร้อมชี้แจง  
ข้อมูลการรับคนงานในพื้นที่เข้าทำงานไม่น้อยกว่าร้อยละ 40 ของคนงานทั้งหมด โครงการพัฒนาท่าเรือแหลมฉบัง  
ระยะที่ 3 (ส่วนที่ 1) งานก่อสร้างงานทางทะเล ตามอ้างถึง 2 ต่อมา ผรม.1 ได้นำส่งข้อมูลการรับคนงานในพื้นที่เข้าทำงาน  
ไม่น้อยกว่าร้อยละ 40 ของคนงานทั้งหมดตามอ้างถึง 3 และ คคจ. ขอให้ให้นำส่งทะเบียนรายชื่อคนงานที่พักในบริเวณ  
บ้านพักคนงานเพิ่มเติม ตามอ้างถึง 4

/ผรม.1...



จงกั๋ง คอนสตรัคชั่น กรุ๊ป คอมพานี ลิมิเตด



บริษัท นพธิน จำกัด



บริษัท เอ็น.ที.แอล.มารีน จำกัด

เลขที่ 88 ซอยบางนา-ตราด 30 ถนนเทพรัตน แขวงบางนาใต้ เขตบางนา กรุงเทพมหานคร ประเทศไทย 10260 โทร :+ 66 23-987-8856

ผรม.1 ได้จัดทำข้อมูลทะเบียนรายชื่อคนงานที่พักในบริเวณบ้านพักคนงานและเอกสารที่เกี่ยวข้องกับข้อมูลส่วน  
บุคคล ตามสิ่งที่ส่งมาด้วย 1 และ 2 ในกรณี ผรม.1 จึงขอความอนุเคราะห์ผู้ควบคุมงานก่อสร้างฯ (คคจ.) พิจารณาข้อมูล  
ดังกล่าว และผรม.1 ขอความกรุณาให้ผู้ควบคุมงานก่อสร้างฯ (คคจ.) นำเรียนการทำเรื่องแห่งประเทศไทยเพื่อโปรดพิจารณา  
ต่อไป

จึงเรียนมาเพื่อโปรดพิจารณาต่อไป

ขอแสดงความนับถือ

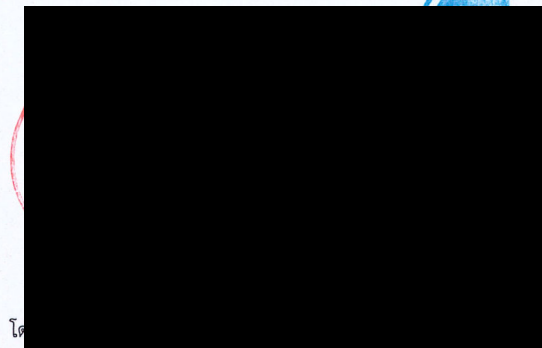

สำเนาเรียน: - ประธานตรวจรับพัสดุงานจ้างเหมาก่อสร้างฯ  
- หัวหน้าสำนักงานโครงการท่าเรือแหลมฉบังระยะที่ 3 - สคจ.3

นางศรีภรณ์ ภูวนะไพสิฐ/แผนกบุคคล/โทร. 099-1594465





จงกั๋ว คอนสตรัคชั่น กรุ๊ป คอมปานี ลิมิเต็ด



บริษัท นพหิน จำกัด



บริษัท เอ็น.ที.แอล.มาร์ีน จำกัด

เลขที่ 88 ซอยบางนา-ตราด 30 ถนนเทพรัตน แขวงบางนาใต้ เขตบางนา กรุงเทพมหานคร ประเทศไทย 10260 โทร :+ 66 23-987-8856

สิ่งที่ส่งมาด้วย 1

รายชื่อผู้พักในบ้านพัก

ลำดับ	ชื่อสกุล	ฝ่าย	หมายเลขหนังสือเดินทาง	อายุการใช้งาน ของวีซ่า	อายุใบอนุญาต ทำงาน
1	Mr.Xiao T	วิศวกร	EF08	2026/3/22	2026/3/17
2	Mr.Zheng	วิศวกร	PE22	2026/4/21	2026/4/21
3	Mr.Li Kai	วิศวกร	PE21	2026/4/24	2026/4/24
4	Mr.Jing Zh	วิศวกร	PE33	2026/9/7	2026/8/19
5	Mr.Tang J	วิศวกร	PE32	2025/11/7	2025/10/26
6	Mr.Wu Xi	วิศวกร	PE23	2026/4/18	2026/6/13
7	Mr.Li Hong	วิศวกร	E888	2025/10/14	2026/8/7
8	Mr.Sun Li	วิศวกร	ED14	2025/11/3	2026/8/7
9	Mr.Lai We	วิศวกร	PE21	2025/12/17	2025/12/14
10	Mr.Li Mu	วิศวกร	EJ50	2026/3/24	2026/3/13
11	Mr.Li Dong	วิศวกร	PE23	2026/1/24	2026/3/13
12	Mr.Chen V	วิศวกร	EK67	2025/11/6	2026/8/30
13	Mr.Zhou Y	วิศวกร	EK01	2025/11/1	2026/9/4
14	Mr.Tang Y	วิศวกร	PE22	2026/6/29	2026/6/29
15	Mr.Yi Wei	วิศวกร	PE31	2025/10/29	2026/8/26
16	Mr.He Jie	วิศวกร	EN04	2026/3/18	2026/3/18
17	Mr.Song X	วิศวกร	EC00	2026/7/23	2026/5/14
18	Mr.Zhang	วิศวกร	EF93	2026/7/23	2026/5/14
19	Mr.Yi Xin	วิศวกร	EF93	2026/7/24	2026/5/14
20	Mr.Zhou Y	วิศวกร	ED79	2026/7/23	2026/5/14
21	Mr.Zhang	วิศวกร	EN64	2026/7/23	2026/5/14
22	Mr.Zhang	วิศวกร	EJ74	2026/6/25	2026/6/25
23	Mr.Xu Cha	วิศวกร	EJ62	2026/9/5	2026/6/25
24	Mr.Cai Zh	วิศวกร	E943	2026/6/25	2026/6/25
25	Mr.Bao Ji	วิศวกร	EJ84	2026/9/5	2026/6/25
26	Mr.Guo Fe	วิศวกร	EG44	2026/6/25	2026/6/25
27	Mr.Li Jian	วิศวกร	EJ77	2026/9/5	2026/6/25
28	Mr. Lin Ha	วิศวกร	PE30	2026/7/11	2026/5/14
29	Mr. Ma Pe	วิศวกร	PE21	2026/1/23	2026/1/23
30	Mr.Luo Qi	วิศวกร	PE32	2026/1/23	2026/1/23
31	Mr.Wang	วิศวกร	EN64	2026/3/18	2026/3/18
32	Mr.Liu Lia	วิศวกร	EN46	2026/7/28	2026/5/28
33	Mr.Kou Ba	วิศวกร	E806	2026/6/22	2026/5/28
34	Mr.Hou Fe	วิศวกร	EJ41	2025/12/17	2025/12/14
35	Mr.Guo Ji	วิศวกร	PE21	2025/12/17	2025/12/14
36	Mr.Yuan B	วิศวกร	PE21	2025/12/17	2025/12/14
37	Mr.Sun W	วิศวกร	EJ54	2026/3/24	2026/3/13
38	Mr.Sun Zh	วิศวกร	EJ60	2026/3/24	2026/3/13
39	Mr.Li Xiny	วิศวกร	EJ60	2026/3/24	2026/3/13
40	Mr.Sun Te	วิศวกร	EJ58	2026/3/24	2026/3/13
41	Mr.Wu Fe	วิศวกร	EK01	2026/9/16	2026/6/29
42	Mr.Li Lei	วิศวกร	EK34	2026/2/18	2025/12/5
43	Mr.Liu Mi	วิศวกร	PE23	2026/8/22	2026/8/22
44	Mr.Han Zh	วิศวกร	PE21	2026/1/23	2026/1/23
45	Mr.Sun Zh	วิศวกร	PE21	2026/1/23	2026/1/23
46	Mr.Ma Ha	วิศวกร	PE21	2026/1/23	2026/1/23
47	Mr.Zhou Y	วิศวกร	EL30	2026/3/18	2026/3/18
48	Mr.Qiao J	วิศวกร	PE23	2025/10/29	2026/8/26
49	Mr. Ye H	พนักงาน	200068		
50	Mr. San Z	พนักงาน	200068		
51	Mr. Phoe	พนักงาน	200068		
52	Mr. Aung	พนักงาน	200068		
53	Mr. Nain	พนักงาน	200068		



จงกวาง คอนสตรัคชั่น กรุ๊ป คอมพานี ลิมิเตด



บริษัท นทลิน จำกัด



บริษัท เอ็น.ที.แอล.มารีน จำกัด

เลขที่ 88 ซอยบางนา-ตราด 30 ถนนเทพรัตน แขวงบางนาใต้ เขตบางนา กรุงเทพมหานคร ประเทศไทย 10260 โทร :+ 66 23-987-8856

ลำดับ	ชื่อสกุล	ฝ่าย	หมายเลขหนังสือเดินทาง	อายุการใช้งาน ของวีซ่า	อายุใบอนุญาต ทำงาน
54	Mr. Min	หน้างาน	2000		
55	Mr. Mg S	หน้างาน	2100		
56	Mr. Aung	หน้างาน	2100		
57	Mr. Min	หน้างาน	2000		
58	Mr. Wai	หน้างาน	2100		
59	Mr. Zaw	หน้างาน	2000		
60	Mr. Wai	หน้างาน	2000		
61	Mr. Thu	หน้างาน	2000		
62	Mr. Tun	หน้างาน	2000		
63	Mr. Htet	หน้างาน	2000		
64	Mr. Soe	หน้างาน	2000		
65	Mr. Thein	หน้างาน	2000		
66	Mr. Myin	หน้างาน	2492		
67	Mr. Saw	หน้างาน	2492		
68	Mr. Chit	หน้างาน	2000		
69	Mr. Kyaw	หน้างาน	2491		
70	Mr. Zaw	หน้างาน	2100		
71	Mr. Kan	หน้างาน	2100		
72	Mr. Tun	หน้างาน	2000		
73	Mr. Tun	หน้างาน	2100		
74	Mr. Ko P	หน้างาน	2100		
75	Mr. Kyaw	หน้างาน	2100		
76	Mr. Soe	หน้างาน	2100		
77	Mr. Aung	หน้างาน	2100		
78	Ms. Kle F	หน้างาน	2100		
79	Mr. K Lw	หน้างาน	2100		
80	Mr. Si Th	หน้างาน	2000		
81	Mr. Mg H	หน้างาน	1002		
82	Mr. Than	หน้างาน	1004		
83	Mr. Thu	หน้างาน	2100		
84	Mr. Mg K	หน้างาน	2100		
85	Mr. Moe	หน้างาน	2100		
86	Mr. San L	หน้างาน	2491		
87	Mr. Kyaw	หน้างาน	1100		
88	Ms. Ma C	หน้างาน	2100		
89	Mr. Nyeir	หน้างาน	2100		
90	Ms. Yu Y	หน้างาน	2491		
91	Mr. Kyaw	หน้างาน	2491		
92	Mr. Zaw	หน้างาน	2491		
93	Mr. Aung	หน้างาน	2100		
94	Mr. Kaun	หน้างาน	2100		
95	Mr. Min	หน้างาน	2100		
96	Mr. Chan	หน้างาน	2100		
97	Ms. Myin	หน้างาน	2100		
98	Mr. Aung	หน้างาน	2491		
99	Mr. Kyaw	หน้างาน	2100		
100	Mr. Kyaw	หน้างาน	2100		
101	Mr. Wai	หน้างาน	2100		
102	Mr. Thein	หน้างาน	2100		
103	Mr. Than	หน้างาน	2100		
104	Mr. Nay	หน้างาน	2100		
105	Mr. Zaw	หน้างาน	2492		
106	Mr. Pyae	หน้างาน	2100		
107	Mr. Kyaw	หน้างาน	2100		
108	Mr. Pome	สำนักงาน	1500		
109	Mr. Paisa	หน้างาน/สำนักงาน	3180		

สิ่งที่ส่งมาด้วย 2

ข้อมูลส่วนบุคคล  
คนงานที่พักในบริเวณบ้านพักคนงาน  
โครงการพัฒนาท่าเรือแหลมฉบัง ระยะที่ 3 (ส่วนที่ 1) งานก่อสร้างงานทางทะเล  
สแกน QR Code เพื่อดูเอกสารแนบ





## ภาคผนวก 2ส

---

ตัวอย่างบันทึกการเข้าตรวจสอบพื้นที่ของเจ้าหน้าที่ตำรวจ

รายงานผลการปฏิบัติงานป้องกันปราบปราม สถานีตำรวจภูธรแหลมฉบัง  
บันทึกผลการเข้าตรวจป้องกันเหตุอาชญากรรม กิจการร่วมค้า CNNC โครงการพัฒนาท่าเรือแหลมฉบัง ระยะที่ 3 (ส่วนที่ 1) งานก่อสร้างงานทางทะเล  
ประจำเดือน สิงหาคม 2568

เวลาการเข้าตรวจ	บริษัท	ชื่อ-ที่อยู่ บริษัท	เขตตรวจ	ประเภทกิจการ	ชุดสายตรวจ	ผู้ตรวจ
ประทับเวลา	ชื่อจุดตรวจ	รายละเอียด	เขตตรวจ	ประเภท	สายตรวจชุดที่	ผู้ตรวจ
26/7/2025 6:25:48	CNNC	เขตก่อสร้างท่าเรือแหลมฉบัง ม.5 ต.ทุ่งสุขลา อ.ศรีราชา จ.ชลบุรี	1	ก่อสร้างท่าเรือ	3	ภูริเดช
27/7/2025 9:12:44	CNNC	เขตก่อสร้างท่าเรือแหลมฉบัง ม.5 ต.ทุ่งสุขลา อ.ศรีราชา จ.ชลบุรี	1	ก่อสร้างท่าเรือ	4	คณิศร
28/7/2025 11:59:40	CNNC	เขตก่อสร้างท่าเรือแหลมฉบัง ม.5 ต.ทุ่งสุขลา อ.ศรีราชา จ.ชลบุรี	1	ก่อสร้างท่าเรือ	3	เฉลิม
29/7/2025 14:46:36	CNNC	เขตก่อสร้างท่าเรือแหลมฉบัง ม.5 ต.ทุ่งสุขลา อ.ศรีราชา จ.ชลบุรี	1	ก่อสร้างท่าเรือ	4	จักรี พ
30/7/2025 17:33:32	CNNC	เขตก่อสร้างท่าเรือแหลมฉบัง ม.5 ต.ทุ่งสุขลา อ.ศรีราชา จ.ชลบุรี	1	ก่อสร้างท่าเรือ	3	ทวีป
31/7/2025 20:20:28	CNNC	เขตก่อสร้างท่าเรือแหลมฉบัง ม.5 ต.ทุ่งสุขลา อ.ศรีราชา จ.ชลบุรี	1	ก่อสร้างท่าเรือ	1	วัชริน
1/8/2025 23:07:24	CNNC	เขตก่อสร้างท่าเรือแหลมฉบัง ม.5 ต.ทุ่งสุขลา อ.ศรีราชา จ.ชลบุรี	1	ก่อสร้างท่าเรือ	3	ภูริเดช
3/8/2025 1:54:20	CNNC	เขตก่อสร้างท่าเรือแหลมฉบัง ม.5 ต.ทุ่งสุขลา อ.ศรีราชา จ.ชลบุรี	1	ก่อสร้างท่าเรือ	4	คณิศร
4/8/2025 4:41:16	CNNC	เขตก่อสร้างท่าเรือแหลมฉบัง ม.5 ต.ทุ่งสุขลา อ.ศรีราชา จ.ชลบุรี	1	ก่อสร้างท่าเรือ	3	เฉลิม
5/8/2025 7:28:12	CNNC	เขตก่อสร้างท่าเรือแหลมฉบัง ม.5 ต.ทุ่งสุขลา อ.ศรีราชา จ.ชลบุรี	1	ก่อสร้างท่าเรือ	4	จักรี พ
6/8/2025 10:15:08	CNNC	เขตก่อสร้างท่าเรือแหลมฉบัง ม.5 ต.ทุ่งสุขลา อ.ศรีราชา จ.ชลบุรี	1	ก่อสร้างท่าเรือ	3	ทวีป
7/8/2025 13:02:04	CNNC	เขตก่อสร้างท่าเรือแหลมฉบัง ม.5 ต.ทุ่งสุขลา อ.ศรีราชา จ.ชลบุรี	1	ก่อสร้างท่าเรือ	1	วัชริน
8/8/2025 15:49:00	CNNC	เขตก่อสร้างท่าเรือแหลมฉบัง ม.5 ต.ทุ่งสุขลา อ.ศรีราชา จ.ชลบุรี	1	ก่อสร้างท่าเรือ	3	ภูริเดช
9/8/2025 18:35:56	CNNC	เขตก่อสร้างท่าเรือแหลมฉบัง ม.5 ต.ทุ่งสุขลา อ.ศรีราชา จ.ชลบุรี	1	ก่อสร้างท่าเรือ	4	คณิศร
10/8/2025 21:22:52	CNNC	เขตก่อสร้างท่าเรือแหลมฉบัง ม.5 ต.ทุ่งสุขลา อ.ศรีราชา จ.ชลบุรี	1	ก่อสร้างท่าเรือ	3	เฉลิม
12/8/2025 0:09:48	CNNC	เขตก่อสร้างท่าเรือแหลมฉบัง ม.5 ต.ทุ่งสุขลา อ.ศรีราชา จ.ชลบุรี	1	ก่อสร้างท่าเรือ	4	จักรี พ
13/8/2025 2:56:44	CNNC	เขตก่อสร้างท่าเรือแหลมฉบัง ม.5 ต.ทุ่งสุขลา อ.ศรีราชา จ.ชลบุรี	1	ก่อสร้างท่าเรือ	3	ทวีป
14/8/2025 5:43:40	CNNC	เขตก่อสร้างท่าเรือแหลมฉบัง ม.5 ต.ทุ่งสุขลา อ.ศรีราชา จ.ชลบุรี	1	ก่อสร้างท่าเรือ	1	วัชริน
15/8/2025 8:30:36	CNNC	เขตก่อสร้างท่าเรือแหลมฉบัง ม.5 ต.ทุ่งสุขลา อ.ศรีราชา จ.ชลบุรี	1	ก่อสร้างท่าเรือ	3	ภูริเดช
16/8/2025 11:17:32	CNNC	เขตก่อสร้างท่าเรือแหลมฉบัง ม.5 ต.ทุ่งสุขลา อ.ศรีราชา จ.ชลบุรี	1	ก่อสร้างท่าเรือ	4	คณิศร
17/8/2025 14:04:28	CNNC	เขตก่อสร้างท่าเรือแหลมฉบัง ม.5 ต.ทุ่งสุขลา อ.ศรีราชา จ.ชลบุรี	1	ก่อสร้างท่าเรือ	3	ภูริเดช
18/8/2025 16:51:24	CNNC	เขตก่อสร้างท่าเรือแหลมฉบัง ม.5 ต.ทุ่งสุขลา อ.ศรีราชา จ.ชลบุรี	1	ก่อสร้างท่าเรือ	4	คณิศร
19/8/2025 19:38:20	CNNC	เขตก่อสร้างท่าเรือแหลมฉบัง ม.5 ต.ทุ่งสุขลา อ.ศรีราชา จ.ชลบุรี	1	ก่อสร้างท่าเรือ	3	เฉลิม
20/8/2025 22:25:16	CNNC	เขตก่อสร้างท่าเรือแหลมฉบัง ม.5 ต.ทุ่งสุขลา อ.ศรีราชา จ.ชลบุรี	1	ก่อสร้างท่าเรือ	4	จักรี พ
22/8/2025 1:12:12	CNNC	เขตก่อสร้างท่าเรือแหลมฉบัง ม.5 ต.ทุ่งสุขลา อ.ศรีราชา จ.ชลบุรี	1	ก่อสร้างท่าเรือ	3	ทวีป
23/8/2025 3:59:08	CNNC	เขตก่อสร้างท่าเรือแหลมฉบัง ม.5 ต.ทุ่งสุขลา อ.ศรีราชา จ.ชลบุรี	1	ก่อสร้างท่าเรือ	1	วัชริน
24/8/2025 6:46:04	CNNC	เขตก่อสร้างท่าเรือแหลมฉบัง ม.5 ต.ทุ่งสุขลา อ.ศรีราชา จ.ชลบุรี	1	ก่อสร้างท่าเรือ	3	ภูริเดช
25/8/2025 9:33:00	CNNC	เขตก่อสร้างท่าเรือแหลมฉบัง ม.5 ต.ทุ่งสุขลา อ.ศรีราชา จ.ชลบุรี	1	ก่อสร้างท่าเรือ	4	คณิศร

ตรวจแล้วถูกต้อง  
พ.ต.ท. ( )  
สวป.สภ.แหลมฉบัง

บันทึกผลการเข้าตรวจป้องกันเหตุอาชญากรรม กิจกรรมร่วมค้า CNNC โครงการพัฒนาท่าเรือแหลมฉบัง ระยะที่ 3 (ส่วนที่ 1) งานก่อสร้างงานทางทะเล

ประจำเดือน กันยายน 2568

[illegible]

20/9/2025 3:00:05	CNNC	เขตก่อสร้างท่าเรือแหลมฉบัง ม.5 ต.ทุ่งสุขลา อ.ศรีราชา จ.ชลบุรี	1	ก่อสร้างท่าเรือ	1	วันรินทร์
21/9/2025 5:13:27	CNNC	เขตก่อสร้างท่าเรือแหลมฉบัง ม.5 ต.ทุ่งสุขลา อ.ศรีราชา จ.ชลบุรี	1	ก่อสร้างท่าเรือ	3	ทศพร
22/9/2025 7:26:49	CNNC	เขตก่อสร้างท่าเรือแหลมฉบัง ม.5 ต.ทุ่งสุขลา อ.ศรีราชา จ.ชลบุรี	1	ก่อสร้างท่าเรือ	1	วันรินทร์
23/9/2025 9:40:11	CNNC	เขตก่อสร้างท่าเรือแหลมฉบัง ม.5 ต.ทุ่งสุขลา อ.ศรีราชา จ.ชลบุรี	1	ก่อสร้างท่าเรือ	4	รชสร ศ
24/9/2025 11:53:33	CNNC	เขตก่อสร้างท่าเรือแหลมฉบัง ม.5 ต.ทุ่งสุขลา อ.ศรีราชา จ.ชลบุรี	1	ก่อสร้างท่าเรือ	3	ชัยวัฒน์
25/9/2025 14:06:55	CNNC	เขตก่อสร้างท่าเรือแหลมฉบัง ม.5 ต.ทุ่งสุขลา อ.ศรีราชา จ.ชลบุรี	1	ก่อสร้างท่าเรือ	4	นรินทร์

ตรวจแล้วถูกต้อง

พ.ต.ท

สวป.สภ.แหลมฉบัง



รายงานผลการปฏิบัติงานป้องกันปราบปราม สถานีตำรวจภูธรแหลมฉบัง  
บันทึกผลการเข้าตรวจป้องกันเหตุอาชญากรรม กิจกรรมร่วมค้า CNNC โครงการพัฒนาท่าเรือแหลมฉบัง ระยะที่ 3 (ส่วนที่ 1) งานก่อสร้างงานทางทะเล  
ประจำเดือน ตุลาคม 2568

เวลาการเข้าตรวจ	บริษัท	ชื่อ-ที่อยู่ บริษัท	เขตตรวจ	ประเภทกิจการ	ชุดสายตรวจ	ผู้ตรวจ
ประทับเวลา	ชื่อจุดตรวจ	รายละเอียด	เขตตรวจ	ประเภท	สายตรวจชุดที่	ผู้ตรวจ
26/9/2025 6:25:48	CNNC	เขตก่อสร้างท่าเรือแหลมฉบัง ม.5 ต.ทุ่งสุขลา อ.ศรีราชา จ.ชลบุรี	1	ก่อสร้างท่าเรือ	4	ศิริพงษ์
27/9/2025 9:12:44	CNNC	เขตก่อสร้างท่าเรือแหลมฉบัง ม.5 ต.ทุ่งสุขลา อ.ศรีราชา จ.ชลบุรี	1	ก่อสร้างท่าเรือ	ฉับ 20	อนันต์
28/9/2025 11:59:40	CNNC	เขตก่อสร้างท่าเรือแหลมฉบัง ม.5 ต.ทุ่งสุขลา อ.ศรีราชา จ.ชลบุรี	1	ก่อสร้างท่าเรือ	3	ธนวัฒน์
29/9/2025 14:46:36	CNNC	เขตก่อสร้างท่าเรือแหลมฉบัง ม.5 ต.ทุ่งสุขลา อ.ศรีราชา จ.ชลบุรี	1	ก่อสร้างท่าเรือ	ฉับ 20	เกรียง
30/9/2025 17:33:32	CNNC	เขตก่อสร้างท่าเรือแหลมฉบัง ม.5 ต.ทุ่งสุขลา อ.ศรีราชา จ.ชลบุรี	1	ก่อสร้างท่าเรือ	1	อนันต์
1/10/2025 20:20:28	CNNC	เขตก่อสร้างท่าเรือแหลมฉบัง ม.5 ต.ทุ่งสุขลา อ.ศรีราชา จ.ชลบุรี	1	ก่อสร้างท่าเรือ	3	ธนวัฒน์
2/10/2025 23:07:24	CNNC	เขตก่อสร้างท่าเรือแหลมฉบัง ม.5 ต.ทุ่งสุขลา อ.ศรีราชา จ.ชลบุรี	1	ก่อสร้างท่าเรือ	ฉับ 20	อนันต์
4/10/2025 1:54:20	CNNC	เขตก่อสร้างท่าเรือแหลมฉบัง ม.5 ต.ทุ่งสุขลา อ.ศรีราชา จ.ชลบุรี	1	ก่อสร้างท่าเรือ	3	ธนวัฒน์
5/10/2025 4:41:16	CNNC	เขตก่อสร้างท่าเรือแหลมฉบัง ม.5 ต.ทุ่งสุขลา อ.ศรีราชา จ.ชลบุรี	1	ก่อสร้างท่าเรือ	4	นรินทร์
6/10/2025 7:28:12	CNNC	เขตก่อสร้างท่าเรือแหลมฉบัง ม.5 ต.ทุ่งสุขลา อ.ศรีราชา จ.ชลบุรี	1	ก่อสร้างท่าเรือ	4	นรินทร์
7/10/2025 10:15:08	CNNC	เขตก่อสร้างท่าเรือแหลมฉบัง ม.5 ต.ทุ่งสุขลา อ.ศรีราชา จ.ชลบุรี	1	ก่อสร้างท่าเรือ	3	ธนวัฒน์
8/10/2025 13:02:04	CNNC	เขตก่อสร้างท่าเรือแหลมฉบัง ม.5 ต.ทุ่งสุขลา อ.ศรีราชา จ.ชลบุรี	1	ก่อสร้างท่าเรือ	2	ทศพร
9/10/2025 15:49:00	CNNC	เขตก่อสร้างท่าเรือแหลมฉบัง ม.5 ต.ทุ่งสุขลา อ.ศรีราชา จ.ชลบุรี	1	ก่อสร้างท่าเรือ	4	นรินทร์
10/10/2025 18:35:56	CNNC	เขตก่อสร้างท่าเรือแหลมฉบัง ม.5 ต.ทุ่งสุขลา อ.ศรีราชา จ.ชลบุรี	1	ก่อสร้างท่าเรือ	3	ธนวัฒน์
11/10/2025 21:22:52	CNNC	เขตก่อสร้างท่าเรือแหลมฉบัง ม.5 ต.ทุ่งสุขลา อ.ศรีราชา จ.ชลบุรี	1	ก่อสร้างท่าเรือ	1	วัชริน
12/10/2025 0:09:48	CNNC	เขตก่อสร้างท่าเรือแหลมฉบัง ม.5 ต.ทุ่งสุขลา อ.ศรีราชา จ.ชลบุรี	1	ก่อสร้างท่าเรือ	3	ธนวัฒน์
13/10/2025 2:56:44	CNNC	เขตก่อสร้างท่าเรือแหลมฉบัง ม.5 ต.ทุ่งสุขลา อ.ศรีราชา จ.ชลบุรี	1	ก่อสร้างท่าเรือ	ฉับ 20	เกรียง
14/10/2025 5:43:40	CNNC	เขตก่อสร้างท่าเรือแหลมฉบัง ม.5 ต.ทุ่งสุขลา อ.ศรีราชา จ.ชลบุรี	1	ก่อสร้างท่าเรือ	ฉับ 20	เกรียง
15/10/2025 8:30:36	CNNC	เขตก่อสร้างท่าเรือแหลมฉบัง ม.5 ต.ทุ่งสุขลา อ.ศรีราชา จ.ชลบุรี	1	ก่อสร้างท่าเรือ	1	วัชริน
16/10/2025 11:17:32	CNNC	เขตก่อสร้างท่าเรือแหลมฉบัง ม.5 ต.ทุ่งสุขลา อ.ศรีราชา จ.ชลบุรี	1	ก่อสร้างท่าเรือ	1	ธนวัฒน์
17/10/2025 14:04:28	CNNC	เขตก่อสร้างท่าเรือแหลมฉบัง ม.5 ต.ทุ่งสุขลา อ.ศรีราชา จ.ชลบุรี	1	ก่อสร้างท่าเรือ	3	ดฤก
18/10/2025 16:51:24	CNNC	เขตก่อสร้างท่าเรือแหลมฉบัง ม.5 ต.ทุ่งสุขลา อ.ศรีราชา จ.ชลบุรี	1	ก่อสร้างท่าเรือ	ฉับ 20	เกรียง
19/10/2025 19:38:20	CNNC	เขตก่อสร้างท่าเรือแหลมฉบัง ม.5 ต.ทุ่งสุขลา อ.ศรีราชา จ.ชลบุรี	1	ก่อสร้างท่าเรือ	3	ดฤก
20/10/2025 22:25:16	CNNC	เขตก่อสร้างท่าเรือแหลมฉบัง ม.5 ต.ทุ่งสุขลา อ.ศรีราชา จ.ชลบุรี	1	ก่อสร้างท่าเรือ	3	ดฤก
22/10/2025 1:12:12	CNNC	เขตก่อสร้างท่าเรือแหลมฉบัง ม.5 ต.ทุ่งสุขลา อ.ศรีราชา จ.ชลบุรี	1	ก่อสร้างท่าเรือ	ฉับ 20	เกรียง
23/10/2025 3:59:08	CNNC	เขตก่อสร้างท่าเรือแหลมฉบัง ม.5 ต.ทุ่งสุขลา อ.ศรีราชา จ.ชลบุรี	1	ก่อสร้างท่าเรือ	3	ดฤก
24/10/2025 6:46:04	CNNC	เขตก่อสร้างท่าเรือแหลมฉบัง ม.5 ต.ทุ่งสุขลา อ.ศรีราชา จ.ชลบุรี	1	ก่อสร้างท่าเรือ	ฉับ 20	เกรียง
25/10/2025 9:33:00	CNNC	เขตก่อสร้างท่าเรือแหลมฉบัง ม.5 ต.ทุ่งสุขลา อ.ศรีราชา จ.ชลบุรี	1	ก่อสร้างท่าเรือ	4	คณิศร

ตรวจแล้วถูกต้อง  
พ.ต.ท. ( )  
สวป.สภ.แหลมฉบัง

ประจำเดือน พฤศจิกายน 2568

[illegible]

21/11/2025 7:06:57	CNNC	เขตก่อสร้างท่าเรือแหลมฉบัง ม.5 ต.ทุ่งสุขลา อ.ศรีราชา จ.ชลบุรี	1	ก่อสร้างท่าเรือ	3	ภูเก็ต
22/11/2025 23:00:05	CNNC	เขตก่อสร้างท่าเรือแหลมฉบัง ม.5 ต.ทุ่งสุขลา อ.ศรีราชา จ.ชลบุรี	1	ก่อสร้างท่าเรือ	3	ภูเก็ต
23/11/2025 14:53:13	CNNC	เขตก่อสร้างท่าเรือแหลมฉบัง ม.5 ต.ทุ่งสุขลา อ.ศรีราชา จ.ชลบุรี	1	ก่อสร้างท่าเรือ	ฉับ 20	เกรียงคี
24/11/2025 6:46:21	CNNC	เขตก่อสร้างท่าเรือแหลมฉบัง ม.5 ต.ทุ่งสุขลา อ.ศรีราชา จ.ชลบุรี	1	ก่อสร้างท่าเรือ	ฉับ 20	อนันต์
25/11/2025 22:39:29	CNNC	เขตก่อสร้างท่าเรือแหลมฉบัง ม.5 ต.ทุ่งสุขลา อ.ศรีราชา จ.ชลบุรี	1	ก่อสร้างท่าเรือ	3	ภูเก็ต

ตรวจแล้วถูกต้อง  
พ.ต.ท. [REDACTED]  
(อ. [REDACTED])  
สวป.สภ.แหลมฉบัง